工商晚報

THE KUNG SHEUNG EVENING NEWS

督印及承印：工商日報有限公司
香港灣仔分域街十八號
各部電話：編輯部 採訪部 營業部 廣告部 社長室 總編輯室 經理室 秘書室 中區辦事處 [illegible]
電報掛號二七〇五五 郵箱六二號
新聞紙第九二九〇號
出紙兩大張 售價壹毫

四騎師停賽一年

・岑瀲常・

【本報訊】四名現役騎師——岑瀲常、譚業成、洪燮康、賴振輝，同被馬會董事局宣佈取銷騎師資格十二個月，即被罰停賽一年。馬主姚汝棠及某練馬師亦受警告。

上述事件是因爲去週末第四場賽馬落第之「大家歡喜」、「無敵」，遭受調查，經馬會董事局昨日以繼夜研究然後宣佈的。

據悉：該四名被取銷騎師資格一年的騎師稟悉時，均表示要循正常的途徑向有關方面上訴。

關於「大家歡喜」一案，其判決書係由受新董事布拉漢簽名發出，與案有關之兩位騎師岑瀲常及譚業成，均被判取銷騎師資格十二個月，由昨日開始計算，馬主及練馬師受警告，案中之「大家歡喜」一年內不准報名出賽。

以前有「邏馬英雄」曾被罰不准報名出賽，但處決之嚴，仍以今次爲創見，此一事件已轟動馬圈。

茲將馬會受新董事布拉漢簽名發表之判決書譯錄如下：

一九六七年十一月廿五日第三次賽馬第一天發生之特別事故之一場爲A班馬一哩比賽，爲該日比賽中第四場，該場出賽馬共七匹。該場賽事完畢，董事局即進行調查「大家歡喜」在比賽進行中之過程，該馬主爲姚汝棠，練馬師爲美國惠利，而騎師則爲岑瀲常，當晚因爲需要蒐集證供，乃將調查手續延至昨日再度舉行。

經過考慮騎師岑瀲常、練馬師美國惠利及馬主姚汝棠所作出證供後，同時又聽取另一位騎師譚業成之證供，各董事再加上彼等當日臨場觀察所得，董事局認爲岑瀲常當日策騎「大家歡喜」、蓄意阻止該馬發揮全力，實與馬會管理賽事會章第一一〇條規定有所抵觸。

因此董事局根據証供指出：岑瀲常是抵觸章程第一五五條；至于譚業成則誘惑岑瀲常作此犯法勾當，馬主姚汝棠則疏忽其身爲馬主之責任，至練馬師美國惠利身爲練馬師，有管理馬匹責任，亦屬疏忽，董事局乃作出下列決定：

（一）根據馬會章程第一五五條，判罰岑瀲常由本月廿七日起，取銷其騎師資格十二個月。

（二）根據同一章程規定，亦判罰譚業成由本月廿七日起，取銷其騎師資格十二個月。

（三）根據馬會章程第一五六條，判罰「大家歡喜」一駒停止參加出賽，直至一九六八年十一月廿七日爲止。

（四）馬主姚汝棠疏忽責任，應予警告。

（五）練馬師美國惠利，今後管理馬匹要負責任。

至於另一匹馬「無敵」的落第，會董事局對其出賽過程加予研究，同樣也是根據馬會章程第一五五條判罰洪燮康、賴振輝取銷騎師資格十二個月。根據章程第一五六條判「無敵」一駒停止參加出賽，至一九六八年十一月廿七日，該駒的馬主及練馬師也受警告。

・洪燮康・　・賴振輝・　・譚業成・

英國防大臣希利稱 香港惡劣局勢 現在經已過去

【倫敦廿八日合衆國際社電】國防部大臣希利於星期一說：新加坡和馬來西亞接納英國由遠東撤退的計劃，是令人滿意的。至於在香港最惡劣的局勢，現已過去。

他說，馬來西亞和新加坡（是英國特別担任協商撤退問題的唯一兩個國家），接納英國的政策，如在七月國防部白書所概括說明的一樣，是最足令人興奮的。

希利告知下議院說：馬來西亞駐倫敦高級專員有人曾否認英國取得馬來西亞認爲英國担承留在馬來西亞直至越戰結束爲止的一項消息。

他並說：「在一家英國報紙關於此事所載的消息，是由那個高級專員發表，是全無根據出於想像的一種虛構。」關於香港情況，他說：「在過去數個月的期間，我們有過極使人感到憂慮的時間。」他並說：「但是我相信現時最惡劣的危機，現已過去。我認爲上下兩院應向英國軍隊的靈活情形加以讚揚。他們的堅決行爲，曾有助於穩定香港人心。」

廣州局勢仍極緊張 今日舉行軍人大會

【巴黎廿七日法新社電】廣州電台消息：其目的在於建立毛澤東「絕對無上權威」和林彪「崇高威望」的一次軍人大會，今天在廣州正式開始舉行。

該電台并說：此次大會，并在於檢討過去一年在廣東無產階級文化革命所獲得的成就。

此次大會，是由廣東省軍事總部所主辦召開的，全省八百多名陸軍和民兵代表，均有出席參加。與會人員，有來自沙頭角與文錦渡民兵單位的代表。

廣州搶匪甚多 紛紛再建街閘

【本報訊】據一位回廣州探親，昨日返港的旅客對本報記者透露：廣州將有一番更大的動亂，目前已是刁斗森嚴的徵象，廣州的街坊最近開會，決定重建街閘聯防，防恐不同派別打鬥事情發生，截至他離開廣州時止，已有街坊開始興建街閘。

街閘原在「交易會」前是由各街坊建有，後因將開「交易會」，奉令拆除，現在又重新興建起來，因爲目前搶劫甚烈，一班支農青年，到處搶單車，手錶等。共軍祇防衛「交易會」，其他街道好少理會。

舊街的「派出所」，從前門戶大開，現在則關上，祇在門上開一小洞，以作証件之傳遞，從前的港客証件，一到步即交往存下，現不願負責，蓋印後交回，買火車票時再持証蓋印，他往求蓋印時則說未有空，明日再來，他從小洞看裡面，原來所謂未有空，是聚賭十三張，還有兩個共軍在內。

他據廣州親人告知，因「交易會」關係，每條街派出兩名共軍前來保衛，故廣州市在交易會時，沒有大打殺人。現時派出所及公安局，都是分成兩派，各不相容。

他離廣州前兩天，獲悉「中央」嫡系四十七軍是由「北京」調來保護交易會的，前天即調往湖南平亂，因爲共軍亦有兩派，可能軍隊也打了起來。

他沒有資格參加「交易會」，是因開「交易會」時平靜些少，才返廣州一行。

最初「交易會」開幕時，有不少青年人一如香港蘇守忠等企在尖沙咀碼頭反對加價，此輩青年，則企在「交易會」門前，或張貼上很多紙條，此輩青年是支農青年，是下放各鄉三年或四年者，因「文化大革命」，此輩在農村生產力量極微，農民遂不給與糧食，因此有萬多人回廣州，此輩青年返穗，既無居留証，復無糧票，食宿無着，故曾大搶大掠廣州，並曾被誤爲勞改犯擊斃不少，此輩爛命一條，「紅旗派」認爲可以利用，收在旗下，由「紅旗派」的工廠收容住食，故「交易會」時，此輩在交易會前，作無聊的抗議，要給回他們住食，被共軍趕走。

他又說：韶關及肇慶一帶已發生戰事，甚麼戰事他不曉得，因爲水陸交通斷絕，連電報亦不通。從肇慶也曾沖來不少屍體，但他沒有說是從前抑或最近。

鄉村和城市有了仇恨，因爲以前農民入市，販爲勞改犯或「地痞」之人，將被無辜地打殺不少，掛屍五六日，故此成了仇怨，不過當時亦有勞改犯入市搶掠殺人。

在「交易會」期內，晚上八時路上還有行人，十時則行人絕跡，因爲不太平。

因爲「交易會」關係，從前的工人每日五小時工作，現時增回八小時，但每週放假三天，一天是例假，一天是……一天是制電放假。

現在全市均貼滿大字報，互相攻擊，但多數人不敢走近去看，以防不測，因爲有時會被暗算，問一你支持那一邊，如遇反對者，會被反對者在後插一刀。

表面上擁毛 實在是反毛

你在廣州裏想找某某字號實不容易，由於全市招牌貼上紅底白字的毛語錄，及「毛主席萬歲」等標語及掛起毛像，把招牌遮蓋，通街都是貼着「跟黨的路線走，聽毛主席的話」，但是實際無一聽「毛主席」的話，他們作思想上反毛之爭。

他跑到廣州的銀行詢問，港幣已回漲，滙款牌示是否回升，據銀行職員說，未收到「北京」的指示，將來是否更改，不得而知，如有更改，則以滙單抵達廣州時作計算。

九龍嚴重車禍 乘客浴血車廂

【本報訊】九龍油麻地甘肅街與炮台街交界處，今晨六時許，發生嚴重交通意外一宗，一輛巨型貨車與一部私家車在上處相撞，結果私家車車頭全毀，車內司機與四乘客浴血車廂，其中三人，據說傷勢頗重，當場昏迷，後被送院救治。肇事原因，正由警方調查中。

小評 「共奸報」水浸眼眉！

共有「共奸」，照毛派的說法，是屬於「打着紅旗反紅旗」，此等奸逆，是屬於「十惡不赦」之一類，此等共奸雖然也以各種姿態來掩護，但有一條無法收藏的狐狸尾巴，那就是「中共擁護的我反對，中共反對的我擁護」，儘管表面上三句不離「毛澤東思想」，而實際則是無處不搗中共的蛋，倒「大鞋家」的米。

此類共奸大陸固多，香港更不少，而主要則表現在幾家倡亂左報上，它們外表上是鬥爭港英的死硬派，事實卻是處處靠害中共的「倒米派」。例如有些左報，因爲「解放軍」沒有「揮來香港」，它就忍不住大罵「北京糊塗」，它又認爲港共的炸彈攻勢嚇不倒人，大罵這些「戰鬥小組」是「阿斗」。其唯恐香港不亂，唯恐不能倒蝕中共之米，可謂「奸到出面」，情見乎詞。

最近港幣貶值，我們日、晚報都曾對港府提出善意的批評，而港府亦能從善如流，終於將港幣幣值回升，使香港對這次經濟風暴安然渡過，但某些左報於失望之餘，又在昨天大罵本報「不反英而反華」，企圖掩飾其好了。我們立場堅決，正大光明，決非此等「共奸報」所能損其毫髮。值此中共已要犧牲港共，希望和「港英」修好之際，寄語這些水浸眼眉還不知死的「共奸報」，及早準備「後事」吧！

繼昨晚發生爆炸傷人後 左派中華中學門前 今晨發現可疑物體 被炸學生傷勢極為嚴重

【本報訊】位於港島半山卑利街的左校「中華中學」，昨晚發生爆炸事件傷人，並被警方拘去五人之後，今早深鎖的校門外又發現一大包可疑的物體，其校內悄死寂一片，似乎今日停了課。

港府新聞處發言人今晨答覆本報記者詢問時，謂：㈠昨晚在「中華中學」被警方拘捕的五人，包括四名學生，一名校內管理員，現仍在警方查訊中，尚未落案控告。㈡至於警方昨晚在該校檢獲之黑色粉末狀物品，正交由政府化驗師作化驗中。㈢另外，昨晚在該校內發現一批數量甚多的包裹，經軍火專家檢驗後發覺，並非爆炸彈。

左校「中華中學」昨夜發生神秘爆炸，一名青年被炸重傷，事後警方在該校搜出數量頗多的黑色藥末，懷疑是炸藥，校內各處並有許多形如大炸彈的包裹。該校樓宇之四名男子一及名小童，被警方扣留。至今晨二時半，警方仍在追捕「中華中學」在逃之十數人，相信其中有重傷者在內。

爆炸發生在昨晚九時二十分左右，非常猛烈，附近樓宇均有震感，該校旋有煙霧升起，並有十多人從該校逃出，警方隨即封鎖現場，並進入該校調查。

據悉，該校內通往各層樓宇樓梯，佈滿可疑物品，警方冒險涉過可疑物體，逐層逐層作地毯式搜索，連廁所也沒有放過，在六樓的一化驗室內發現破片滿地，牆上滿佈血跡及炸彈碎片劃下的痕跡，一名青年倒在血泊中，在室內並搜出大批黑色炸藥粉末。

受傷青年証實名蕭偉民，十八歲，是該校學生，傷勢極爲嚴重，左手被炸斷，頭面右手也炸得血肉模糊，使人不忍卒睹，大好青年，落得如此下場。是誰害了他？化驗室內四壁血跡甚多，並不是一個傷者所能製造，警方懷疑在逃十數人中尚有重傷者在內。

當時在樓宇內的四名男子及一名小童被警方扣留偵詢，因爲該次爆炸涉嫌與製造某種特殊物品有關，警方對之特別案偵處理。

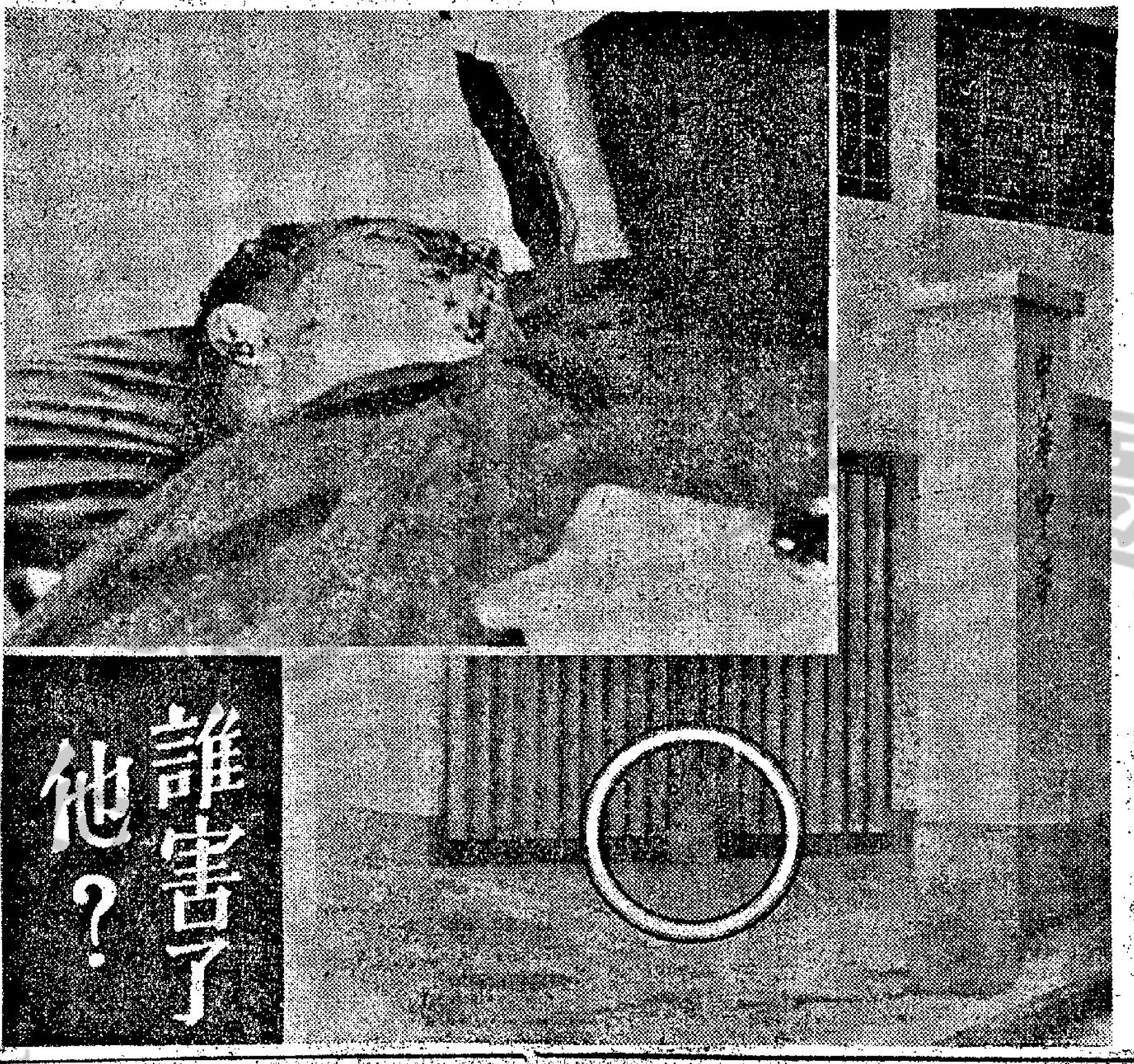

灣仔部份地區 明晨暫停供水

【本報訊】水務局今晨十時十八分宣佈：港島灣仔地區若干樓宇，在明晨一時至五時間，將暫停食水供應。受影響者爲利園山道、軒尼詩道之南，界於堅拿道東及東角道一段一帶之樓宇。該局暫停供水之措施，乃爲便利水務局在該區作例行之漏水情形調查。

華盛頓郵報消息 美國國防部長不久可能易人 麥南馬拉將任世界銀行總裁

【華盛頓廿七日美聯社電】華盛頓郵報於星期一晚說：國防部長麥南馬拉，經被詹森總統提名，俾出任爲世界銀行下一任總裁。

該報并說：該項任命曾在去週一次非正式會議中向該銀行的二十個董事提出。

白宮或五角大廈未有証實麥南馬拉將去職，亦未有評論所傳德克薩斯州州長康納利將繼麥南馬拉出任國防部長的消息。

華盛頓郵報並說：如果一如所預期者然，那位任命獲得該銀行一〇六個會員國通過，則麥南馬拉大概將於明年初履新。

該報又說：但康納利在星期一晚卻否認那項消息，力謂：「此事並不真確。」

今日天氣

由南韓之小型低氣壓，一冷鋒向西南伸展，經過東海而至中國大陸西北之陸，氣壓則高。預測吹和緩至清新東風，或東南風，天色晴朗。今早十時，天文台記錄之室外溫度爲攝氏二十五度，濕度爲百分之六十。

今晨火車受阻 火車橋有炸彈

【本報訊】九龍至新界之火車，今晨一度受阻，因界限街火車橋上，今晨六時二十分發現一可疑物，有關方面隨即知會警方派爆炸專家到場調查，發覺係一假彈，並將之移去，火車於七時恢復通行。

西環發生血案 一對夫婦被人斬傷

【本報訊】西環發生一宗血案，一對夫婦因賭錢與人發生爭執後，被人以利刀斬傷，兇手於事後逃去，傷者則被送院救治，該案正由警方查訊中。

傷者一名丘林，一名丘妹，均爲卅六歲，住西環士美菲路二號E×樓。據說兩傷者於今晨九時半因爲十三張問題，與一名賣豆腐之男子發生爭執，口角間，突有人以利刀向兩傷者亂斬，當堂血花四濺，兇手於是乘亂逃去，兩傷者則被送往醫院救治，現該案正由警方追查中。

港九唯一川菜館
楓林閣
裝修雅潔 情調怡人 雀局小宴 一律歡迎
地址：九龍尖沙咀加連威老道六六號 電話：六三七七一九一・六六三六八六

數十年 頭痛 斷根特效藥
輕淺頭痛二三包斷根 年久頭痛五六包剷絕病根
祛風歸地丸
香港草堂街九十三號 總發行

神龍丸 立止夜尿 各大藥行均有代售

百幾年老牌 男女健身補養正藥
黃貞菴補養丸
每日食幾粒黃貞菴補養丸 補氣養血，醫虛弱 強身健體，壯元神
黃貞菴藥廠創製 香港永樂街七十五號 各藥店有售

歡迎參觀
韓國紡織品特別展覽會
展場：香港大會堂二樓
日期：由11月28日上午12時起至12月2日下午6時止
展示品：棉，毛，絲，人造纖維，及混合纖維織物。
主辦：大韓貿易振興公社，香港貿易館
贊助：大韓民國駐港總領事館 韓國外滙銀行，大韓航空公司 大韓海運公司
（國內贊助）韓國織物輸出組合 韓國綿紡物輸出組合
KOTRA

德國最新特效
止痛止血 不用手術 痔瘡自消 保無復發
(VENCIRSULF)
頑痔消
消痔丸 專治頑痔
主治內痔，外痔，老年頑痔，痔粒發炎劇痛，痔粒流血，大便帶血，肛門痕癢，脫肛
（德國卡爾大藥廠出品）各大藥房公司均售

劇烈性 急迫性 嚴重性
風濕 骨痛 肌肉 關節 腫痛
科學最新成就 世界獨一無二 除根特效專藥
普魯復力
德國醫聖伊斯勒博士空前新發明 完全無害人身真正根除風濕
各大藥房藥行先施公司均有代售

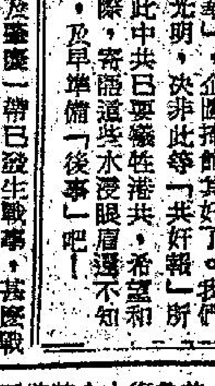

戴高樂叫囂要撼低美元
又謂魁北克應獨立

【巴黎廿七日法新社電】戴高樂總統今天抨擊美元是一種國際準備貨幣，并預測現時衝擊美元的風潮，可能導致回復金本位的「不變性、公平與普遍性」。

這個年七十七歲高齡的總統多時以來，即已促請恢復金本位，他敘述現時的國際貨幣制度（黃金兌換本位制）是「浪費的」。

他開始批評現時制度時，談及「美國接管我們若干商行」。他說：「但是我們知道，其原因并非因為美國傳統性的優越地位，而是由於美元在黃金兌換本位制掩護下，使到大量美元湧入他國的結果。」

戴高樂并說：「美國在過去八年的國際收支總赤字，恰正和美國在西歐國家投資總額一樣，這是頗需注意的外來的片面的人為因素，正在那裡作祟，并對我們的國家財產施行壓力。為整個世界的利益，甚至為美國的利益計，法國希望把這種浪費終止下來。」

他隨後并說：「現時迫使英鎊貶值和現正威脅美元匯率的風暴，終將導致依照黃金那種不變，公平和普遍的特點為基礎，重新建立國際貨幣制度。」

【巴黎廿七日法新社電】法國總統戴高樂今天在記者招待會上，發表下述觀點：

中東：祇有在一項國際水準上，才能獲得對當前危機的一項解決方法。它的基礎必須是：以色列軍隊撤出已佔領的阿剌伯土地，該地區中所有國家間結束交戰狀況，並互相承認。然後，劃定邊界，解決難民問題，保證各國在阿克巴灣和蘇彝士運河中的航行權。

魁北克：對加拿大這個說法語的地區的問題，有兩項解決辦法。首先，完全改變當前的加拿大聯邦的結構，使「魁北克成為一個主權國家，能決定自己的國家命運」。其次，建立法裔加拿大人與法國人間的團結。

波蘭：戰後劃定的奧達尼西德、波蘭邊界，「不應再有爭執」。

戴高樂總統并說：「顯然的，一種……」

圖為：法國總統戴高樂，於本月廿七日在巴黎愛麗斯宮舉行記者招待會期間，以手作勢，做出戲劇性的姿態。（美聯社無綫電傳真）

美強力支持下
炒金者已縮手
倫敦碼頭復工　英鎊亦告回升

【倫敦廿八日路透社電】這裡對黃金和美元的市場壓力，已告緩和，因投機者對美國政府採取強硬立場來保護它的通貨的態度，已感畏縮。

黃金商人說：仍有小額的購買定單，但已無巨額購買的跡象。

一位商人說：「熱潮已告消退」，交易量仍高於正常的水準，但已遠低於上星期的瘋狂搶購額。

英鎊曾稍告低落，這是自十一月十八日貶值以來的第一次。但是，稍後當倫敦的罷工的碼頭工人宣佈他們已恢復工作時，英鎊即告回升。

議員要求詹森凍結法在美境資產
并索償六十億欠債

【華盛頓廿七日路透社電】美國國會內一名議員在今天要求美國總統詹森政府，凍結法國在美國境內的一切資產。

這名參議員是民主黨沃爾頓。他在美國國會衆議院內演說道：「法國在領導衝擊美國的黃金儲備。美國應該要求法國還債，把在第一次世界大戰期間欠下美國的債款償清。美國應該立即要求法國把欠達五十年的債款本利約共六十億元捐款還清。如因法國不把本利捐款還清，或者不定出還債的計劃，美國則應該立即把法國在美國國內的一切資產凍結。」

【倫敦廿七日路透社電】倫敦碼頭工人今日已通過結束使一億英鎊貨物滯港的罷工。三千名罷工工人已在一次集會上表決恢復工作（其他許多人在過去兩週內已相繼復工）。此項因碼頭工人改組問題而發生的罷工，被許多人指為英鎊貶值的直接因素。碼頭工人今日提定他們的僱主與日會，於本年底談判他們的各項要求，並揚言除非接納他們的要求，否則將於明年一月再實行罷工。他們反對已加修正的「持續規例」，在此規例下，工人通常替某一輪船工作至完畢時止。而在新制度下，則工人可在中途被辭退，他們指出：這使他們的工資減少。

蔣經國會日外相

中華民國國防部長蔣經國（左圖）於本月廿七日晚在日本外相三木武夫在東京的官邸，與該外相會談。蔣氏在較早時抵達東京，傍晚應日本政府的邀請在本日一作一週官式訪問。（美聯社無綫電傳真）

麥南馬拉辭職說　白宮謂未有所聞

【華盛頓廿七日路透社電】白宮發言人今天說：他對有關國防部長麥南馬拉將辭職，而出任世界銀行總裁的報導，「未有消息」。

克利斯安並未否認那些在倫敦發表的報導。在過去一年中，經常有謠言說：麥南馬拉與詹森在越南政策上，並不完全一致。麥氏有意離開五角大樓，可能出長另一個政府部門。但白宮每次都加以否認。

當記者向克利斯安指出：他並未否認最近有關國防部長的報導時，他祗是重複說：「我祗是沒有消息。」

麥南馬拉自一九六一年起即任國防部長，並曾是已故的甘迺迪總統的政策諮詢人。

倫敦報章指戴高樂談話
英入共同市場企圖
實際上經已被否決

【巴黎廿七日法新社電】法國總統戴高樂今日拒絕英國急速加入歐洲經濟聯盟，並暗示除締結一項有限度的「準會員」協議之外，他甚至反對英國與歐洲經濟聯盟之間舉行談判。

戴氏在總統府的數逾一千名記者招待會講話時，他說：任何「強行」使英國加入的企圖，將能導致歐洲經濟聯盟之分裂。戴氏說：英國需要一種「急進的改革」。最近的貨幣事件已顯示，英國建議和歐洲經濟聯盟舉行談判一事的「非常輕率與固執」。於此時舉行關於英國要求加入問題的談判，將導致「放棄」共同市場六國已經獲得的成就。所需要的就是英國人將能使他們成為一個歐洲人之歐洲的支柱之行動。

戴高樂強調英國的收支逆差，它的農業政策，它對貨幣出口的限制，與乎本月貶值所顯露的英鎊狀態及國際對英國的貸款等事，皆與歐洲經濟同盟不相符合。可是，他說：法國「準備參加一種討論英國會員資格的任何協議，藉以直接促進歐洲大陸國家一方面，與英國北愛爾蘭等國另一方面之間的貿易關係。」

【倫敦廿七日路透社電】倫敦兩家晚報，認為戴高樂今天的言論，實際上是最後否決英國加入共同市場的企圖。「新聞夜報」大受人注意的大字標題：「標準晚報」則說：「砰然一聲把門關閉起來」。

據「新聞夜報」的政治記者報導說：「戴高樂總統本夜顯已最後破壞英國在目前加入共同市場的一切希望。他認為英國不適宜加入所持的理由，甚至比較他在一九六三年運用那項否決權的時候更趨於極端。」

標準晚報（與姊妹報「每日快報」一向都反對英國加入共同市場的）說：「不，不，一千個不。這是戴高樂總統今天對英國加入共同市場申請的實際答覆。那項答覆用這樣明確的語調被提了出來，因此英國加入該市場的整個問題，無疑已成絕望。」

蔣經國抵東京
強調中日關係　今後更進一步

【東京二十七日時事社電】應邀來日訪問的中華民國國防部長蔣經國，今日下午抵達東京，蔣氏下機後在機場發表的聲明中指出：相信中日兩國友好親善關係，日漸增進，中共暴政在最近將來，必被推翻。聲明說：「此次本人應邀前來貴國訪問，深感榮幸。今天承貴國朝野以及敝國旅日友人，熱烈歡迎，並承待以隆重禮遇。此次本人訪問貴國，將有機會向佐藤總理大臣領教，且得以向貴國朝野各部門的領導者，對中日兩國之間及亞洲所面臨的各項問題，坦誠就教，深信獲益必大。」

北平無數大字報
要求打倒王恩茂

【維也納廿八日合衆國際社電】捷克通訊社駐北平記者報導：新疆維吾爾自治區的中國共產黨省委會第一書記王恩茂，是北平今日發動之新攻擊的目標。

據該社消息：北平街頭出現的無數大字報要求打倒王恩茂。在文化革命當中，王氏已有幾次成為批判的目標了。各大字報現時把他稱為「中國克魯曉夫的特務和新疆省的霸佔人」。

青海日報繼續攻擊反對少奇本人的運動。該報指摘劉氏於青海實施社會主義改革之時對論宗教問題。該報說：「這就是劉氏的資產階級路線。」

青年工人談戀愛
心中已無紅太陽
愛情魔力壓倒老毛思想

【莫斯科廿七日路透社電】蘇聯政府的「消息報」今天說：愛情正在危及毛澤東思想。

「消息報」引述一家上海報紙，在批評當地一間工廠中的不正常現象時說：「在二百卅名工人中，有四十人不是談戀愛就是交朋友。」

「文匯報」警告說：資產階級的墮落分子的情人，是修正主義思想影響的結果。該報說：危險。它說：他（她）們的愛情，是毛澤東思想的巨大威脅，談情說愛者應受懲罰，青年人必須根據毛澤東思想生活。「文匯報」說：「每個人在心裡熱愛紅太陽的毛主席，是唯一的正常情形。」

印度揣測中共　有百顆原子彈

【新德里廿八日合衆國際社電】印度國防部長史華朗星本星期一在印度國會內說：一般人士相信，中共經已擁有炸力相當烈性火藥二萬噸的原子彈一百個。史氏答覆印度國會議員所提出的問題說：中共每年可以製成核子彈四十個左右。

毛派報章暗示
將召開黨大會
徹底踢走劉鄧

【北平廿七日法新社電】據今天此間所收到的上海「文滙報」消息：該報連續第二天似乎顯示各項準備工作，正在進行中，以便舉行中共第九次代表大會。公安部長謝富治，在今年十月廿四日的一次演說中宣佈中共第九次代表大會，將在一九六八年舉行。但此項表示祇屬半官方性質而已。此間觀察家的懷疑在一九六六年與一九六七年政治作風暴，以致引起各級共黨領袖大多數丟臉之後，是否能在一年或不及一年比較短促的期間召集那些黨代表。

「文滙報」在星期六和星期日社論中明顯顯示未來代表大會，不會像其他大會一樣。但該報未有提及參加該大會的可能代表。

該報說：那將是中國共產黨真正的再生，該黨將成為毛澤東主席的黨或毛澤東思想的黨，那不會再是在組織和思想上由中共總書記鄧小平所控制的一個黨。

該報并說：為達到此個目的，將要符合三項初步條件。第一，黨要大量倚賴文化革命的無產階級前鋒（紅衛兵與革命造反派）。第二，改革黨的體制。第三，以前黨員在心理、道德和思想上的變質。

【中央社訊】據一陳姓僑胞近接來自寧夏與寧縣家書稱，自「文化革命運動」後，興寧境內，到處有「紅衛兵」造反，擁毛派與反毛派之間及宗族武鬥事件，亦層出不窮，弄得雞犬不寧，人心惶惶。

另·一·種·戰·爭
第一章　密令　「中美合作所」的故事
——美海軍中將梅樂斯著——

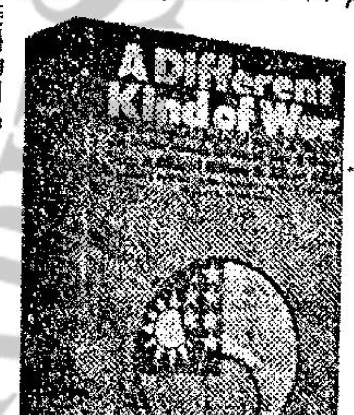

蓄攻波蘭大戰爆發因為我正剛從中國回來，日本人在中國造成了那樣危險的一個國際問題，因此，許多在我新游公處及其他地方，和我接觸的人，很自然的總會和我詳談這個問題。多年以來，許多熟悉遠東情形的人就一直都有一種感覺，認為日本和美國的關係，總有一天會得惡化到發生戰爭的地步。但在這時可以看到，這個危機雖然很顯明的並未減低，但却與當時中心在歐洲的其他危機拉平。在我離開中國之前，日軍的侵華，固然吸引了我們都分的注意，不過我們同時也意識到了一方面由希特勒和納粹黨所造成危機，另一方面由墨索里尼和法西斯所造成的另一個危機。但這時，就在一九三九年九月一日，在我向管制委員會報到上班還不到兩個月，德國侵入波蘭第二次世界大戰開始了。

我認為，在那一天，很可能就是羅斯福總統宣布了一個有限度的全國緊急狀態，海軍開始實施「中立巡邏」，在海軍中一些比較富有想像力的思想家，其中有些一向就以常公開的發表他們的意見，這時開始更強烈的說出了他們所想到的意見。

這時，我和富林德每天在我們「後」房裡所用的咖啡壺，開始也從附近一些辦公處吸引來了一些偶爾的稀客。這些集會絕非正式集會，有些人比較常來，另外一些人則祇是偶爾來到。他們便形成了我們所稱的（咖啡談話會）。

一九四〇年，總隊訓練處督導李威廉海軍上校（CAPTAIN WILLIS LEE），被派兼任部內管制委員會委員，他以這個身份，幾乎每天早晨都來，成為咖啡談話會的一個例行會員，李上校是一個很了不起的「非正規」軍官，我在一九二〇年代在中國時就認識他，在他的一些好友中，都把他叫李「中國」，由於他的敏銳的頭腦，廣博的識見，而並非他的軍階，使得我們這個非正式集團中其他一些會員，全都對他有深深的好感。

李上校經常參加咖啡談話會，一個原因的是因為總隊訓練處的辦公處，剛好就正對着大廳的對面。因此，在那邊辦公處的其餘的人，不免也會過來參加。通常在海軍情報處擔任遠東組組長麥克考倫海軍上校（CAPRAIN MCCOLUM），也會隨時走來。

李上校在中國耽過很久，他對中國人民，以及他們不屈不撓，堅決對抗他們所可能面臨的任何困難的能力，具有很大信念。我的看法，也正與他所見略同；因此，如果遇到麥克考倫走來參加時，他常帶來一點關於中國方面的新消息，談論遠東局勢，不免就比其他任何問題要佔據了優先的地位。

由於歐洲已經發生戰爭，因此便有了各式各樣的發展。我們把一些蓄驅逐艦都從封存中拖了出來。羅斯福總統正向國會要求一筆數十億元的天文數字，來增強海軍的力量。六月，我們中間有些人去參加了自從一九二一年來所下水的第一艘戰鬥艦的下水禮。就在這個一週，英軍鄧刻克實行了場面偉大的大撤退。七月，總統簽署一件法案，實現「兩洋海軍」，九月，我們簽訂合約，訂造了二百十艘海軍艦隻。美國實際上正在把海軍艦隊擴充百分之七十了。（未完）

美英抗議蘇俄　扣押軍事參贊

【華盛頓廿七日路透社電】美國今天說：已向蘇聯政府提出一項涉及駐蘇聯美國軍事參贊的事件的抗議。該官員身份未有透露。

據「新聞週報」最近曾報導：一名美國參贊，上星期曾在蘇聯陸海維亞塔諾夫的一次事件中，被扣留訊問和搜索。

【倫敦廿七日路透社電】英國政府說：英國已就對一名駐蘇聯英國軍事參贊使用武力之事，向蘇聯抗議蘇聯違反外交特權。

外交部一位發言人說：該事件是於十一月十七日在基輔附近的摩文諾夫發生的，有關人員是赫柏治將。

他說：英國大使館已於十一月廿日向蘇聯外交部提出一項強硬的抗議。但是，答覆是不能使人滿意的。

本港股市行情
十一月廿八日上午股市行情報價

股票名稱	最高成價	最低成價	成交股數
滙豐銀行	一三七		九九〇
九龍倉	二二·一		一、二五〇
太古船塢	四·六		四〇〇
大酒店	[illegible]		三、〇〇〇
城市酒店	六·〇五		二、〇〇〇
置地公司	三三·七五		一、三〇〇
堪富利士	一六·六		五〇〇
電車公司	一九·八		三〇〇
九龍巴士	一八·五		四〇〇
油蔴地小輪	三五·二五		一、三〇〇
電話公司	二〇		二、三〇〇
煤氣公司	一〇·四		三、七〇〇
怡和	一〇·六		三六三
香港飛機工程	四四	一四·六	[illegible]

上午成交總額：四〇〇、〇〇

國際英語文憑
高速英語訓練學校，加開特別新班，保送參加明年五月舉行之國際英語文憑試每週上課三晚。全新課程皆與考試有關。下月四日開課，隨堂編級。
一、日間——香港莊士敦道十二號A二樓香港編譯社（電話：七二九三九二）
二、夜間——九龍順寧道三百號本校（電話：八六九四六三）
另設高速英語講座，請向德輔道中安樂園大廈十二樓中華基督教青年會市區會所報名（電話：二三三二）
校長：英國語文學院院士馮明之

黃金 京華 樂都 眞光 四院續映
紀錄屹立高峯
觀衆擁護　賣座保證
青年人最喜愛　中年人也接受
二點半　五點半　七點半　九點半
最優秀新人　最精彩配搭　憑精湛演技　得深深讚美

青春鼓王 KING DRUMMER
監製：邵仁枚　導演：井上梅次
何莉莉　凌雲　楊帆　陳鴻烈　魏平澳　高寶樹　鄭佩佩　張文靜　沈山　于倩勞
SHAW SCOPE

下期　民樂 黃金 京華 樂都 國賓 亞洲　隆重獻映
丁紅 喬莊 井莉 金峯 張翼 羅烈 黃宗迅 井森 楊志卿 馬海倫 魏平澳 顧文宗
二十二烈烈紅星主演　顧媚客串主演
七俠五義行俠仗義　係邊個？是何人？都有交代
導演新作：徐增宏

七俠五義 KING CAT
SHAW SCOPE

東方·東樂
後天　特藝七彩　片上中文
裸女守船　裝郎衛槍　搶眼夾牙咽
星期四起　港九首映
驚險·奇情·打鬥
死光槍　妄霸世界　大爆炸　室人大殺

勇金剛巧破死光槍
邵氏發行
羅渣布朗　伊蓮史超活　愛達華鮑　主演
RIFIFI IN AMSTERDAM

娛樂　仙樂
後天星期四　港九隆重首映
邵氏發行　特務奇情打鬥巨片
性格巨星羅渣布朗　日本紅星谷洋子　領銜主演

THE SPY WHO LOVED FLOWERS
特藝七彩　片上中文
諜海毒玫瑰
特務萬里追踪　神妙纖謀算機　內奸作祟　自相殘殺

驚天動地之作
總統　大華　皇宮
後天盛大獻映
蘭克公司萬劇鉅力　激壯千萬金圖爭戰情愛光輝巨鑄
兩大巨星　尤伯連納　杜華利　侯活　聯合主演
全部七彩闊幕　片上中文

戰火自由魂 THE LONG DUEL
夏洛蒂·林萍浴血　維珍妮　亞羅敦　艷麗合演
為自由而浴血！為人性而息爭！
劫火車，攻要塞，英雄肝膽！阻殘殺，探虎穴，俠義心腸！

國際攝影學院　業餘及職業班暨海外函授部招生
招黑白科下午班三月畢業彩色科星期班三月畢業即日開始報名十二月二日開課並招海外函授生（詳章備索函索附郵）院址：香港皇后大道中廿九號C華人行六樓　院長：熊文週A·R·P·S

刊登廣告請電話七三〇七〇八洽

明天映獻
樂聲　新聲　國華
安樂公司又一偉大獻貢
悲壯激烈　慘事戰鉅片
二次大戰最動人一頁故事！
Attack and Retreat
長夜英雄淚痛襟

雅打堅尼地，比德福主演，領衛十萬演員！
烏克蘭大平原戰慘烈無比！頓河反攻神速異常！衝陷火鎗連炮陣！

金冠
今天獻映
派拉蒙眞人眞事張超大奇聚片名
特藝七彩
魔術大王
湯尼寇蒂斯　珍納李　主演
超人本領談話變變

東方
滿天今請早
百代公司治艷巨片
法國脫衣舞后　芳菲娜　東方脫衣舞后　慧姬
施展渾身解數表演
艷麗七彩　色香心動　片上中文

麗斯
最後今天五場
羅拔活·全球震撼之作
七虎斷魂鎗
七彩片上中文

百樂門
今天續映
聯法超級巨片
麥戴蒙又一傑作
決鬥太陽谷！
七彩片上中文
殺法利犀緊張
明早場十點四
苦海嬌兒

國寶
新蒲崗遊樂場側
今天選映
環球公司最巨炮激戰悲慘鉅片
特藝七彩片上中文
洛克遜　佐治畢柏　主演
火海忠魂
明早場：正德星　牡丹亭　鳳
明晚場：諜龍蛇　七彩中文

域多利
即四場映一大部
七彩·香艷熱舞
瘋狂·生活
明天正午場：江夏　黃金鳳　麥　瑪　柳　容　主演
愛情的查案

中央
即日起科學樂變　餘日六場
今日特別開映時間四點半·六點正兩場
法國超級肉彈　蓮娜小姐登台
隨片表演
風流艷舞
熱辣·熾火人

加映夜場生活香艷巨片
七彩全部　片上中文
銷金窩

燈下談藝

與徐增宏談張翼

邵氏在大拍武俠片，這是人所皆知，而拍武俠片，比其他題材之片困難，原因正如我過去所說，絕對不能，總是在仇殺方面描寫，更且，也不能總是千篇一律，最主要的是，演員人傷腦筋。

由武俠片，演員傷腦筋的是，不能軟手軟腳，外型方面，不能有濃厚的脂粉氣。（一貫來，小生總是脂粉氣濃厚。）更且，還要起碼有一些武功（最低限度，懂得一些健身運動。）事實可以看到，邵氏雖然在大量的拍攝武俠片，但理想的人材，尚感缺乏。

對於武俠片人材，爲人所熟悉的，首推王羽，除外，便是近年爲徐增宏所重用的張翼。張翼的第一套片，便是徐增宏所導，一片露臉後，雖然有人認爲他演方面，並不理想，但從任何角度看，他都是可造之材。

由於如此，徐增宏對這位張翼，特別器重，一連好幾套片，都以他爲第一主角。對於這位小生，到目前爲止，紫楓與他尚未認識，祇是，從徐增宏口中，可以瞭解到，他對張翼是非常重視的。

「一個理想演員，並不易求，」徐增宏説道：「因此，能夠可用的，應該好好的珍惜，給他多些指導，多些培養，張翼他有相當條件，而各方面反映不俗，故能夠的話，希望公司多些給他機會。」

徐增宏器重，邵氏負責人，當然不會輕視，就是這個原因，他給捧爲武俠片明星，像王羽一般，都是在這方面發展。

最近徐增宏所導演的幾套片，都是由他担任主角，例如那套「玉面飛孤」，便是他和何莉莉，虞慧等合作，剛完成的那套「七俠主篇」，便是他演展的一角。

到目前爲止，徐增宏每一套片，都以他爲主，當然是，各方面評論，都認爲他是可造之材，撇開其他的不談，作爲一個觀衆，有才能的新人，必然喜歡多看一些，張翼便不負所望。

說來，好幾次，我想找他，詳細的談談，可以好好的向讀者報導，祇是，彼此間都因時間影響，沒有碰過面，都是跟徐增宏口中而報導，可以說是遲，故今天所談所寫，都是與徐增宏談張翼吧！

聽說，這位新進小生，和另一位新進女星——虞慧，感情甚佳，側面消息傳出，倆人是在談戀愛了，彼此的感情是在年前拍那套「儒俠」開始的。

對於此事，我也曾向徐增宏問，他笑而不答，可能是明哲保身吧！事實究竟如何？日後有可證的證明，當再爲讀者告。

江紫楓

好萊塢風情畫

呂群芳

好萊塢係伊莉莎白泰萊的傷心地

泰萊是國際知名的好萊塢明星，但是，說來奇怪：近年來的「麗莎」，對於她的成名地——好萊塢，在情感上卻越來越冷淡了。

最顯著的一點是：雖然她憑一套「靈肉春宵」又獲得「奧斯卡」金像獎，可是，她卻推說爲了在巴黎與夫婿李察波頓拍攝「喜劇人」而抽不出空閒，所以並未有親自到好萊塢去領獎。然而據一些接近她的友人透露：麗莎並非如她所說的忙得不可開交，而是，她對好萊塢漸漸失去了興趣，故作推詞罷了。

麗莎爲什麼長對好萊塢發生了反感？說起來話長了。

「影星雜誌」一位駐好萊塢的記者作如下的報導：最近，他進入好萊塢片場，遇見了麗莎，她漲紅了眼睛，似乎曾經哭泣過，照這位記者解釋，麗莎是不容易流淚的，她是一個經得起風浪，挨得起刺激的女人。原來，進一步調查，才知道她的傷心是另有原因的。首先是：她的司機的兒子死了，跟着，她的司機又撞斃了一個路人。不久之後，她又驚聞她的老朋友孟甘穆利·克利夫寂寞地死於紐約一家公寓中。這一切的一切，都會使她大大的哭了一場。

她是能夠自制的，雖然是漲紅了眼睛，但，當朋友們向她揮手表示歡迎時，她都是裂嘴微笑。——然而，不管怎樣，旁人是絕對不敢向她詳查底蘊的。

最近，麗莎宣佈將會放棄她的美國國籍，而改爲英國國籍。對此，一位不願透露姓名者解釋說：「麗莎此舉，純是爲了向李察·波頓表示忠誠相愛之故，爲了証明這一點，她的聲望與金錢都不能辦到的，只好奉獻了自我。——這才是一件珍貴的禮物。」

「玉婆」是一個會懂迎合男人心理的女人，她曾專心的研究猶太教，原因就是米高鐸時候，又好像與她嫁給了李察·波頓，便索性放棄其美國籍。記得，當她嫁給米高鐸時候，是信奉猶太教的關係。

不錯，好萊塢是她成名的地方，但也是一曾經令她傷心的地方，好萊塢，使她沸起了一連串又甜又苦的記憶。她在倫敦的時候，她和李察是寄居於一家豪華酒店，她似乎越來越喜愛倫敦——這個較爲樸素的城市。

「我對倫敦越來越好感了。」她對記者說：「在倫敦，雖然沒有許多刺激的電視節目，生活才比較平靜。然而只有這樣，在倫敦，我竟然一連看了三次「夢斷城西」一片之多呢。」不過，作爲「玉婆」這樣知名的影星，不論走到什麼地方，都會引來熱鬧的。無論她在倫敦也加此。不期然地，便在會處大衆影迷追逐，在電梯經常的目光把她們用一種異樣的，所以她不能單獨前往商店去購物，一切都交由她的秘書去安排。她離開了倫敦之後，她的目的地可能是羅馬，也可能是威尼斯和瑞士，但決不會是好萊塢。

銀幕透視

彩色冲印安穩發展中

呂奇滾山坡遍體傷痕

目前，不曾國片成爭片，爲了爭取觀衆，追上時代起見，紛紛不惜工本拍攝彩色寬銀幕影片，雖然，本港的彩色片，有如剛剛墮地的嬰孩，正在學步階段，不過從技術方面而言，不容否認，有了顯著的進步。

在這方面，至爲明朗者，就是本港先後成立了幾家自行冲印的彩色冲印公司，務使事業上的發展，得到幫助而加速生產，從而達到不假外求的情況。

過去，本港拍攝的彩色片，全部需交由日本或英美負責冲印，往返需時，在時間上來說，多少會影響到大量拍攝的雄圖偉略。

而今，除了邵氏那個龐大的彩色冲印廠，開始將展開工作而外，就有兩家可以洗印彩色片的機構，一在新蒲崗的「宇宙彩色冲印公司」；香港彩色冲印公司，一在觀塘的「宇宙公司」，曾有幾部影片的成績，放映過，效果不弱，在港而言，估計前途之廣，可謂頗具規模的完善。

昨日，康清就曾首次到「宇宙公司」去參觀過，爲免外界塵埃被人帶入之故，參觀者一律在門前脫鞋，換過拖鞋才可進入試片間。

當晚試映的就是九龍公司的「莫負青春」，九龍的盧林盧九父子盛隱招待各位老記，連患上眼病的呂奇，也以「獨眼俠」的姿態出現，呂奇拍戲弄傷右眼，使眼睛發炎而不能視物，正延眼科醫生診治中。

「莫負青春」的彩色效果甚佳，紛紛悅目，在座者表示已可跟日本的冲印一較長短矣。

片由吳丹導演，吳丹語記者，全片只拍了十五個工作日，成績出人意外的好，陳寶珠、呂奇、沈殿霞、譚炳文、駱恭、李英、楊業宏、白文彪、江荔、呂倪、李萍等，都演來稱職。

呂奇透露，其中一場外景，在飛鵝嶺上拍攝，寶珠對自己的刁蠻任性而弄成無可挽回的結果，內疚得要自尋短見，從家出走，滾下山坡，呂奇追尋而至，兩人糾纏於綠草如茵，可是荒郊裡的瓦礫亂石，已把呂奇和寶珠渾身遍體鱗傷，山坡盡處是個絕壁深淵，拍過之前，九龍公司的製片潘炳權早已安裝了一度救生網，以備意外發生。

盤霞節起，各院線有所更動，康清採訪所得，倫敦、仙樂、國賓、新都聯成新線，麗都和東樂將同映法、義出品，快樂和東城、麗華又組成新線，元月份起，以華納片爲主。

蔡妙芝讀友：薛家燕日內便拍古裝歌唱片，照片欠奉。

康清

白髮情郎紅顏淚

希莉婚事可能告吹

在銀幕上從小長大的英籍少女紅星希莉美露絲，即將下嫁英籍導演羅伊·布爾丁爲妻的消息，早在月前便告轟動了各地。國內人士和影迷們，對於希莉較甘願嫁給較她年長卅二歲足可做她父親的羅伊爲妻，除了大感驚訝之外，莫不有鮮花插在牛糞上之感，因而絕大多數人士都預料，這種「紅顏白髮」的結合，十之八九將陷入悲劇的收場。雖然愛情是不受年齡限制的，但年齡相差太過懸殊，並不是正常的現象。

自有電影以來，導演跟女主角結成夫婦的，比比皆是，但何以希莉米露絲的終身大事，卻使影壇內外人士然？其因莫過於大家對於希莉抱以無比的關懷之故。屈指算來，希莉從事水銀燈下的工作，已有十年，那時她才只十歲而已，如今，希莉米露絲再不滿半年，便將邁進二十二歲的年華了。各地的影迷們，對她都頗爲親切，盼望她有一個美滿理想的歸宿。羅伊布爾丁曾經結過二次婚，況且還有六個子女，最大的二個年齡還超出了希莉米露絲，如果希莉米露絲下嫁羅伊爲妻的話，其婚姻情形跟好萊塢老牌影星法蘭仙納杜拉和年方廿一歲的「娃娃新娘」美亞法蘿結成夫婦，未甫二年便告分居而出一轍（因法蘭的愛女南西已廿七歲），這就難怪圈內人士和影迷們莫不爲希莉的一生幸福而大加抨擊了。

據來自倫敦影劇內幕人士的最新消息：羅伊布爾丁和仙納杜拉的這段近乎「畸型」的戀情，由於受到圈內外各界的議論紛紛，雙方已有重做慎重考慮的告吹趨勢，同時彼此重進愛河的影片「新婚逃史」放青上映之後（按該片導演即爲羅伊布爾丁，希莉因演此片而跟他發生了愛情。）原先計劃再由羅伊導演希莉主演的新片「少女春秋」開鏡未幾，即告暫斷，由此不難看出，希莉和羅伊之間在事業上的合作已碰上了暗礁，影響所及，彼此的愛情也產生裂痕，於是乎，影壇內幕所傳出的雙方將重新考慮結婚與否的報導，似並非空穴來風，至於希莉本身的感受如何呢？據說：她是相當痛苦的，只是人言可畏，不便公開表露而已。

圖爲：范麗在「催命符」片中裸體鏡頭

影城動態

兩套歐西名片定期分別上映

同是間諜鬥智 劇情各有千秋

後天，邵氏所代理的兩套歐西名片，便同時同地，分別在兩條院綫推出了。

兩套名片，同是一個男主角，這位男主角，便是羅金日前所報導，那位辛康納利勁敵——羅渣布朗，他分別和幾位艷星合作片的。在「勇金剛巧破死光槍」一片的，他與伊蓮史超活，愛蓮絕華主演，和谷洋子，愛珊莉丹妮主演的，是那套「諜海毒玫瑰」。

兩套片，雖然都是間諜鬥智故事，但一切大有分別，各有千秋，可以說是爲喜愛這類片的觀衆，所夠別喜愛。

例如「勇金剛巧破死光槍」，是劫匪打劫荷蘭著名珠寶店鑽石引起。這位勇金剛，本來便是劫匪之一，在行劫中，四位同伴先後給人暗殺，他爲了要找尋兇手，不畏艱難地追蹤。

由荷蘭，轉往西班牙，在一艘遊艇上，他先後遇上不少意外事，先是那批鑽石失去，接着又遇上一名美貌的女網球手，而在遊艇中，更無意間，發現盛傳已經死去的科學家飛斯，仍然活着，如此這般之下，故事引人入勝。

對於那套「諜海毒玫瑰」，高潮叠起。他扮演英國情報部幹探，奉上司哈里曼之命，追蹤一名盜竊新發明的武器電子槍的工程師，和他的女友行踪，當他追到西班牙後，那工程師已畏罪自殺，他從他的女友手中，搶回那電子槍，並把她殺死。

間諜都是知道電子槍的疑犯，因爲那三名殺三名間諜人員，給「哈」後，「哈」又派他去找羅渣布朗帶新武器同英交發，首先到巴黎，他祇好再出發，把第一名間諜殺死，繼而到日內瓦，把第二名間諜殺死，最後又到雅典，找尋那第三名間諜，但他也同時感到奇怪，祇是每次去行刺他們都像有人預先報訊，反向先向他下手，如果不身手敏捷，他早給殺害，原因何在？日後羅金再另文報導，就是清楚。

·金羅·

肉彈珍娜聲稱 倘要露胸拍片 必須增加薪酬

珍娜露露寶烈吉妲雖然是以走肉彈路綫起家，但是她成名後卻不輕易答允以赤裸的鏡頭。曾經有一次她在拍攝一個誘惑的鏡頭時，導演要求她把露胸上的衣鈕扣角除一粒，以便露出豐滿的胸脯，而現出一道迷人的乳溝，可是被她拒絕，後來，珍娜自己決定一條規例，若果需要她露出胸脯，低至最低的薪酬要另加薪，不然免開尊口。

珍娜羅露寶與丈夫七歲婚姻本是很少發生意見的，人們一直相信珍娜與斯哥佛克能白頭偕老，希望她們能夠解愛合，但是誰料到她們的婚變是無法挽回呢！

這眞令人們大大感意外，不過在意大利離婚往往遭遇困難的，雖然她與丈夫已經同意分居，而珍娜丈夫更不容早日合法離婚，而與奧國女歌星文方克拉結婚。

她們倆人的離婚，只有唯一方法是向梵蒂岡教會法庭申請批准，廢除這段十七歲婚姻。但是梵蒂岡聖城最高法院宣佈離婚無效。梵蒂岡人士稱，若它裁決無效，那這婚變可以覆水重收了。雖然珍娜申請又再失敗，但她仍想盡辦法去申請與夫合法離婚。

艷紅

清彈淺唱 丹鳳

黑白藝人·又告分居

繼法蘭仙納杜拉與花露道對老夫少妻「試行分居」一後，森美戴維斯與梅白麗，又宣佈：「同意試行分居」。

森美戴維斯與梅白麗，是黑白人種結合的示範，但終於因爲彼此表演工作時間不同，而告觸礁了。

他們是在一九六〇年十一月結婚，當時的男儐相，剛好是正和花露同意分居的法蘭仙納杜拉。

戴維斯說：他太太堅持這次分居，是要等糾紛解決之後，可以復合。戴維斯又說：自己不當家庭，並指出這裏也很明白大家以在旅行之間，因此離所在。及常常旅行的問題，很明的，問題是形成太太分居提出有很大關係，家庭問題無聊，花露的問題是變方工作時間不協調。而法蘭仙杜納，就由於年齡懸殊，興趣各異，與黑白種族問題並不同，而遭禍不同的因素。

在一般婚姻關係上，這些問題是普遍存在的，不過作爲「遊戲人間」的藝人，反應得強烈些吧了。

以事論事

吳家驤不應拍「萬世師表」片論

·方哥·

據講，吳家驤目前，正在着手改編「萬世師表」，有意將這套有教育之故事，從新搬上銀幕，希望以此，而對社會有點貢獻也。

這位編導，人前表示，所以要拍此類片，起原因前看了薛尼波特那套「桃李滿門」有感而發，認爲加以修改，如此描寫，爲師表可以感化頑皮學生，相信更爲動人。

吳家驤拍這類片，使方哥感覺非常意外，雖然他第一套執導之作「人之初」，也是教育片，但年來他在邵氏受落，爲鄒老闆所賞識，並不是這類題材影片，而是隔牆打轉，妙不可當之題材也。

這題材，和那題材，彼此相差，又何止十萬八千里？而以生意眼，識時務者而言，方哥認爲，吳家驤千萬不要拍「萬世師表」突！

所以有此認爲，全是爲吳家驤設想，其一，今時今日，拍片不能講藝術，更不能講對社會貢獻，在商言商，利字當頭，影片收得，老細歡喜，導演自然受落。吳家驤那套「打轉」片收錢後，據所知，先後所攤之「拜倒石榴裙」、「色不迷人人自迷」等，都是這類題材。其二，家驤爲人，雖然不是名士風流之類，但也你知我知，擺起個嚴肅相，拍教育片，可能吃力不討好，影片不賣座，非識時務者之所爲也，因此，吳家驤應三思矣！

台影星歸亞蕾 生活樸實無華

歸亞蕾，是王引發掘出來的，拍了「煙雨濛濛」，一炮而紅。許多人承認：歸亞蕾不算美，但她很有溫婉女性味道，演戲又演得自然，這是你、我、他們都常見到的，令人有親切感的女人，而不是堆砌得生活豪華，高不可攀的「明星」。

雖然歸亞蕾是享有高薪，享有盛譽的演員，但她的生活習慣，和她平時的衣着，仍如往常，她，不會很容易就認出她是名演員歸亞蕾。她一切都是那麼平淡，處處都不作突出表現，不過更多人喜歡她這一點，認爲她平淡得可愛。

據台灣影圈中人說，銀幕下的歸亞蕾，許多人比她漂亮動人；可是上了銀幕，尤其是七彩銀幕上的歸亞蕾，經過化粧，經過導演及攝影師的技巧處理，她美得有一種出塵脫俗之感。

她在台北拍片，家住台南，寧願奔波往來，從不作遷居台北之想，她坦然表示，她愛她的家庭，更勝於電影事業。

可是她並沒有退出影壇之想：她只把拍戲當作副事。她爲「國聯」拍的文藝片「深情比酒濃」，被譽爲更勝過「煙雨濛濛」演出，這部片即將在港公映，請千萬留意。

「玉面金剛」片集介紹

鑽石神偷

「玉面金剛」是麗的電視一個很受人歡迎的長片集，今晚，它所播映的片叫「鑽石神偷」，劇情的開展是一位小姐在吃着布甸，忽然被一粒硬物弄到崩了牙齒，原來這是一粒鑽石。而且，由這鑽石又牽涉出一宗龐大的走私案來。

負責查案的蘇奴和伊禮亞，經過幾許努力，才找出一些綫索，於是，兩人乃化裝電影公司的導演和編劇，假意和走私案的嫌疑人達加度商議，要把他的一生事蹟搬上銀幕，眞正的用心卻是要把他偷運鑽石的過程全部收入鏡頭，但道高一尺，魔高一丈，他們的用心已全爲達加度知悉，而且先發制人，蘇奴和伊禮亞計劃失敗，還險些誤了大事，以後情節發展，有如波譎雲詭，極盡曲折和耐人尋味。

深情比酒濃 連環故事

⑨美姿從牌友處偵知廣楠和曉晴在外同居，先到老家找廣楠的父親吵鬧，使其父從樓上中風跌死，他老人家臨終時對曉晴的諒解，曉晴深受感動。

諜海毒玫瑰 連環故事

⑪英國情報部幹探「史提芬」奉上司「哈里曼」之命，追踪一名盜竊新武器電子槍的工程師和他的女友的行踪，當他追到西班牙後，那工程師已畏罪自殺，「史」從他的女友手中奪回那電子槍，並把她殺死。

催命符 連環故事

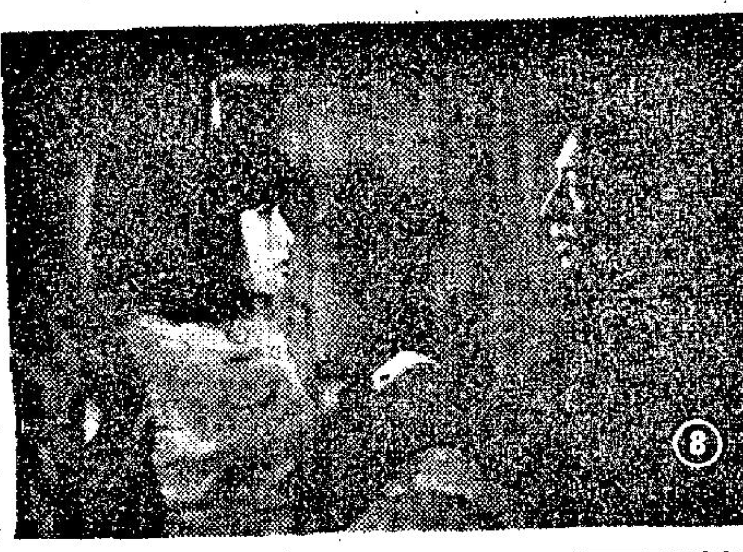

⑧鄧蕾和茉莉同被困在一木箱中，置於海灘，幾被浪潮捲去，鄧蕾用空手道將木箱劈開，兩人同逃至一荒屋中，茉莉脫衣烘乾之際，美色當前，鄧蕾心猿意馬，絡化敵爲友，答應茉莉協助找尋藏寶圖。

惠刊本報廣告請電話七三〇七〇八洽

新華 豪華 明天獻映
性感巨星 珍妮摩露 性格巨星 奧遜威斯 得意傑作
愛與慾
充滿迷離撲索 瀰漫色情撲朔
聯美公司大胆作風別創一格 奇情巨片 耐人尋味

慾海茫茫 渺渺無岸 寡婦春心 性慾追尋
天下男人都昂追求的目標

仙樂 國民 昨早爆場 今天早請
眞光明天加入
孟甘穆利活主演傑作
奪命神槍活命錢

ONE SILVER DOLLAR
一塊銀圓打天下 槍下鬼門關
全部七彩
搏命搵命 連環槍彈無處務 魔鬼應聲倒地 無數神槍妙 劫難逃！

倫敦 麗華 麗都 國賓
最後兩天
·未看速看·
國聯出品 伊士曼色彩 銀幕文藝悲劇巨片
深情比酒濃
李翰祥 又一偉大貢獻
歸亞蕾 金漢 劉維斌 韓甦 林 佟 聯合主演
郭南宏 導演
悱惻比海洋深·愛比酒更濃
國泰機構發行

麗華麗都仙樂倫敦 麗聲皇后皇都 樂聲新聲國華

環球七彩巨片 最後今天
烈火
茱莉姬絲蒂 奧斯卡華立
明天 戰爭巨片 長使英雄淚滿襟
明早 樂聲 鐵金剛勇破死光槍 新聲 釣天樂 國華 血戰征袍

霍士奇情片·七彩新藝體
尤伯連納 英格烈褒曼 合演
眞假公主
金枝玉葉 驚鳳飄泊 末路王孫 好夢成空
不日 美梅七彩 巨片 魂斷巴黎 伊莉莎白泰萊主演
明早 麗聲 狂歡一夜 皇后 皇運亨通 皇都 梟雄霸業

連滿今天今明最後
國聯出品七彩文藝愛情名片
歸亞蕾 金漢 劉維斌 韓甦 林 佟 聯合主演
深情比酒濃
仙樂選映 奪命神槍活命錢
李翰祥總策劃 瓊瑤名著改編
明早 麗華 風流俏小士 麗都 神秘女郎 仙樂 雙搶地盤 倫敦 叱咤風雲

港九首輪影院聯合廣告

東樂利舞臺·宮樂東城快樂·新華豪華

最後今天·聯美巨片
尤伯連納：寶烈吉姐
所羅門王 貴妃
二時半 五時半 七時半 九時四
英雄美人的故事 北南戰爭的畫面
明天獻映 愛與慾 珍妮摩露 奧遜威斯主演
明早 新華 諜海浮屍 豪華 香衣花容想

最後兩天
金像巨星 法蘭仙納杜拉 領銜主演
特七彩 逼虎跳牆
後天獻映 喜劇巨片 瘋狂世家 主演 霧蘭莎·麗蓮主演
明早 東城 鐵金剛 快樂 12 蝴蝶

最後兩天·不看何待
樂高梅七彩片
十二金剛
李馬榮主演 打破賣座紀錄
下期 美梅另一部彩色片 龍鳳呈祥
利舞台 下午場 早場 映 烏龍將軍

連日滿座今請早
百代 香港 怡和 麗 精神 巨片
七彩 心動 色香
今早十一點九 吸血女屍
明早十一點三 萬里 復仇

「人民幣」對港元滙率非正式改低
澳政府宣佈葡幣貶值百分之五

【本報訊】此間左派銀行，將已非正式的將「人民幣」兌港元之滙率改低，但若干大陸貨仍未改低售價。

據了解，左派銀行以一百港元兌「人民幣」四〇點二五元之非正式新滙率，承辦內滙。

按本港於去星期日宣佈貶值，左派銀行實佈「人民幣」滙率改爲三六點六〇元兌一百港元。迨本港幣值回升百分之十後，左派銀行却未有宣佈滙率相應調整。

此間左派銀行表示，關於正式新滙率尚未獲總行之通知，但彼等已改用非正式之新滙率接受居民內滙。

又訊：澳門政府昨日宣佈葡幣貶值百分之五，根據澳門葡萄牙政府官式公報，其兌換率爲：十四點六八四元葡幣兌一英鎊。六點零八六元葡幣兌一美元。一千零五元葡幣兌一千元港幣，一元葡幣在買入時將值四點七五士站度（葡國貨幣單位），賣出則值四點八五士站度。

按：較前消息：自港府宣佈港幣貶值爲百分之五點七後，港幣在澳門市價立見回升。由於當地買貨需求關係，因此仍較澳幣爲高，去週末澳幣兌換港幣最高補水額爲每千元補水十元。

市場漫步
卜算子

英鎊貶值影響世界金融 本港工業出口加價
暫無訂單收入等待新報價開出

香港工業品對美元區以外的國家新貿盤，因英鎊及港元貶值而調整提高，原因是英鎊與港元滙率差額關係，以英鎊單位接單價格比英鎊貶值前調整提高百分之十二，以港元單位接單價格，則比英鎊貶值前提高百分之六點五。本港各洋行、出口庄以及直接與外商交易的大廠，都陸續把新價報出，預料一週後各地客商就恢復向港訂購工業品，至於英鎊貶值前接入美元區以外的國家訂單，已經收到信用證，其中一部份尚未付貨的，可能獲得海外客商同情的酌量加價，亦有一部份似難有加價的可能。

由於英鎊貶值的影響，本港各洋行、出口庄，直接與外商交易的大廠，對美元區以外的國家起碼有兩星期沒有新訂單接入，原因是英鎊貶值前報出的價格，要全部撤回，現在重新把新價報出，現在以英鎊單位作接單基礎的，新價調整提高百分之十二，原因是港幣與英鎊的滙率差額是百分之八點八，本港工廠向外訂購原料比英鎊貶值前成本增加百分之六點五。但以港元單位作接單基礎的新價調整提高百分之六點五，這是因應港幣貶值率而調整。

目前本港洋行、出口庄，直接與外商交易的大廠，尚待解決的就是英鎊貶值前接入海外各地的訂單，除了對美元區訂單沒有問題之外，美元區以外的訂單處理問題，就要使一般人士傷腦筋，因爲香港工業品出口，美元區祇佔百分之三十五，其餘百分之六十五是對美元以外的國家輸出，事關本港洋行一向接單，無論對英國及其他歐洲國家、非洲、澳洲、紐西蘭、中東、日本都是採用英鎊本位計算，直接與外商交易的大工廠亦是如此，對東南亞各地接單有些採用港元計算，有些採用美金計算，例如把美金作基礎，現在都賣給南韓的工業品、越南、非律賓、星洲、馬來西亞、泰國、錫蘭的工業品，則以港元作基礎。估計在英鎊貶值前，本港洋行、出口庄，大廠接入美元區以外的訂單，估計有一億英鎊另三億港元，其中約有百分之八十尚未收到信用證，因爲海外客商習慣在港產品付船以前的三十天或六十天有信用證開到本港，故此屬於十二月份付船的工業品，已經全部收到信用證，本港一般外滙銀行亦習慣在收到信用證連隨通知出口商及廠家，有一部份工業品以押滙或託售方式輸出，但押滙輸出的工業品，屬於到達目的地由買家贖單後，本港銀行方能結滙，故此屬於押滙出口的一部份工業品，出口商及廠家也費躊躇。

目前一般要求海外客商加價的，就是明年上半年付船的工業品，大部份未收到海外客商的信用證，因爲這些工業品，小部份收到信用證而在明年一月付船的，有些可能獲得客方同情的予加價彌補，但有些客商如果不肯加價，本港出口商及工廠亦無可奈何，假定取消訂單，亦屬不利。不過：尚未收到信用證的工業品，加價是無可避免的事，關本港廠家向外訂購的原料，現在尚未開出信用證的，亦要全部加價，由於英鎊貶值影響世界金融變動，本港工業品出口加價與原料加價，亦爲自然的現象。

晚唱

既要「港英救濟」又要「打倒港英」
左仔窮到黐咗線

·夏灣月·

港共鬥委會前日召開失業工人慰問大會，據說，到有泥水、油漆、打石、喉業、搭棚、割漆等行業。當然唔止咁多行業之左仔工人失業，大概「失業大軍」陣容太大，不能一次過「慰問」，迫得分批，即係「慰」完一批又一批，兜勾正「手尾長」也。

左仔咁多人失業，但擺都係要伸手向港共鬥委會攞錢者，但港共現在窮到聞香，窮到黐線，所以提出之口號，亦係黐線口號，但佢地之口號係：

㈠喝令港英迅即解決工人失業問題。

㈡喝令港英必須立即救濟失業工人。

㈢港英必敗，打倒港英。

港共一再喝令港英解決工人失業問題，及救濟失業左仔工人，顯然係窮到頂唔順，亦因爲被失業工人追到瘦，所以要一而再「喝令港英」負責。

既然港共寄望於港英出來收拾殘局，救濟失業工人及替失業工人解決失業問題，則應該心平氣和至係，此所謂「禮下於人必有所求」也。但港共却要大聲夾惡喝令港英代佢地之鬥委會出錢救濟失業左仔，港英實唔負責者也。何況港共之口號，又要「打倒港英」。

既要港英救濟，又要打倒港英，此乃十分矛盾之事，如果港英被打倒之後，港英當局，自然係走投執埋包袱返去祖家，則所謂救濟，何從說起。

所以，要喝令港英負責救濟失業左仔工人搵工，則不能將港英政府打倒，因爲打倒之後，等於冇人救濟失業左仔，亦冇人替左仔搵工作者也。

老夏認爲：港共如要港英出錢出力救濟左仔又要替左仔搵工作，則無論如何不能將港英打倒，而現在之港共鬥委會，一方面求港英出錢救左仔，一方面又要將港英鬥垮鬥臭，實係矛盾到極點。

大概港共份子，近來太過窮，簡直窮到黐線，所以叫句口號都矛盾百出。

老夏主張左仔之「失業大軍」，修正港共之口號，如果眞係要等候港英之救濟，等候港英代爲搵新工作，則唔好實成打倒港英，因爲打倒了港英，實在冇益，各人應該一致將港共所提出之口號，改爲擁護港英救濟失業大軍，擁護港英替罷工工人搵工作。

有錯，擁護港英，係大大違背港共鬥委會之政策，鬥委會係要鬥垮鬥臭港英者也，如果失業大軍去擁護港英，則想港英必敗，難矣，何去何從，應該由失業之左仔擇之。

維持旱季長時間供水 食水鹹度保持
低過國際標準無損健康

【本報訊】水務局官員昨日稱：「旱季已來臨，爲維持旱季長時間的供水，香港食水的鹹度將會保持下去。」

他指出：目前本港食水的鹹度，港島爲百萬分之七百零六，九龍及新界爲百萬分之七百廿一；而世界衛生組所發表的「國際食水標準」，其鹹度最高者爲百萬分之九百九十。

該官員又透露：本港食水之鹹度，可能每日有不同的增減情况，但市民可放心飲用，因其鹹度低過「國際食水標準」，對健康無害的。

他更指出，大陸的供水，仍依合約所答應的數量，按時輸送到港。

又香港政府新聞處答覆本報詢問時說：由今年季至明年五月尾止，香港食水的最高鹹度，將不會超過百萬分之九百。同時，目前的供水措施，可望維持至明年夏天雨季的來臨。

國際公共關係公司 周載非昨飛日本

【本報訊】香港國際公共關係顧問公司總經理周載非，於昨晚六時四十分乘日航班機飛赴日本，此行是視察與擴展業務，兩者並重。據悉，本來要作逾星期逗留，但因在港事務繁重，不能多作延擱，故決盡可能把行期縮短，希望在本週四或週五趕回香港。

聞周氏此行，將會與日本大企業主持人接觸，交換意見，俾對拓展業務，得有裨助。

凌波在台參加義唱

由中國廣播公司和中國新聞學會第五分會主辦的籌募闌陽地區災害賑款義唱大會，於廿六日下午在台北市中華體育文化活動中心舉行，由香港來台影星凌波參加義唱。圖爲在義唱會中，宜蘭縣長陳振東（左）特向凌波贈匾致謝。（中央社）

高速英語訓練 加開新班 下月開課

【本報訊】本港學生第一次參加之國際英語會考，將於明年五月正式舉行，目下在港推行此項會考課程之高速英語訓練學校及高速英語講座，爲協助本港學生在職人員應考起見，已決定加開特別新班，以半年時間，趕修直接與會考有關之全部課程，屆時並將保送學生投考。此項新班，晨早上課者設於中華基督教青年會市區會所，晚間上課者設於九龍彌敦道三百號，均定於下月四日開課，隨堂舉行編級試，報名地點，早班德輔道中安樂園大廈十二樓青年會，夜班爲彌敦道三百號高速英語訓練學校（下午六時半以後）。

貿易發展局提出 研究舉辦商標註冊

【本報訊】貿易發展局可能研究舉辦商標註冊之可能性，協助撤除商標文字未能對物品作眞實說明之問題。貿易發展局執行幹事柯利芬昨夕作上述表示，據了解，若干關心輸出之人士認爲，如貨品上所附之招紙，不盡不實之說法，作買家回國後，勢將發生不良印象。

柯利芬報告，貿易發展局之經費爲五百一十萬元，係由出入口報關單收費撥付，此項收入，今年約有六百五十萬元，下半預算會增至八百萬元。

柯利芬謂，該局並非着重於協助大出口商。今年派至海外之六個代表團，很少大組織參加，大部份代表來自小廠商。

渠又謂，該局現正設立諮詢處，以協助「小商人」。渠強調，該局將協助任何人，祇要其產品品質良好。

郵政司宣佈 農曆新年發新郵票

【本報訊】郵政司高旭昨稱，明歲戊申年，本港將會再次發行紀念農曆新年之郵票。此種紀念郵票可分一角及一元三角二種，將會在一月廿三日起爲期約一個月在港九新界各郵局出售以至售完爲止。每種郵票設計各不同，兩種郵票均印有六隻猴，底色皆爲紅色，其主題顏色則爲金色與黑色，而值及紀念字樣則爲白色。

開心美麗勇 和味有瞄頭
十一月廿八日星期二

晨操快訊
文主

今晨過檔配搭有老友記及大安，萬里驕符莫華灼，梁存恆威能，愛發力谷嘉。

△陳浩祥一早試和味，六化郎騎跳，身重已減，過直路一段甚從容，進度滿意，勇態已足，今番路合，不失爲一路可取的奇兵。

△莫華灼試開心，輕馳半里，步勁出色，神態尤旺，勇況比上常尤勝，再捷不難，值得盯緊。

△梁錦垣策醒目，鄭棣池策美鑽，同跳六化郎，醒目貼欄快放，落山時領出，領前入直路，公衆席前，鄭棣池鞭催美鑽追出，反應甚佳，決勝點前已追過，此駒受鞭，鄭騎甚配合，今番爭錦標，力足爭勝，已敲勝利之門。

△鄭棣池策神童，李家强策奔馳，六化郎同跳，神童貼欄先去，奔馳跟住，返過電算機前，鄭過六化郎閘便收停，看來此駒已老了，反襯艷陽天，仍是勇態，今番路合，未宜盡忘。

△告魯士策勇勝，蘇國仁策寧靜，同跳六化郎，勇勝貼欄快出，寧靜跟貼，返過直路時，彼此爭持頗力，淘湧而上，但寧靜略有斜出傾向，似已養成習慣了，今番易帥出戰，且看又如何？

△施露華試谷中太子六化郎，勢走順暢，返過直路一段尤好，勇態可持續，但升班加磅，未免吃虧，祇許搗搗亂份子之流。

棣池輕鬆一催，仍有反應，勇態可維持，上次拚得還狠，仍受得住，老馬中難得之極，今番可望收穫桑榆。

△施露華策非非，郎連請策立功馬，同跳六化郎，非非在終點前起步，立功馬在公衆席前起步，返過電算機前，立功馬輕易贊頭，餘勢甚好，進較上賽勇得多，今番爭錦標，路宜鏗進，是一路有實力的奇兵。

△助手策艷陽天，王劍偉策聰明人，六化郎同跳，艷陽天起步即放，一路前領三乘多，再返直路時，王劍偉使出磨盤手，力催聰明人追上，聰有反應，仍覺勉强，未强，餘勢且佳。

美國股票市走勢平均指數

【紐約廿七日美聯社電】杜鍾斯美國股市廿七日收市平均指數如下：

類別	開市	最高	最低	收市	比較
三十種工業股	八七九·五七	八八七·七七	八七三·二一	八八二·一一	升四·五一
二十種鐵路股	二三一·三一	二三二·九三	二二九·六六	二三〇·九八	跌〇·三三
五十種公用事業	一二三·八二	一二五·三三	一二三·二四	一二四·五五	升〇·五七
六十五種普通股	三〇七·〇六	三〇九·八二	三〇四·九六	三〇七·六五	升〇·九〇

鈔票有煽動文字 市民可拒絕接受 無意中收到可以兌換

【本報訊】港府發言人稱，凡鈔票印有或寫上煽動性文字時，市民有權拒絕接受，但無意中收受此項鈔票時，爲免損失可往銀行兌換。

當記者再次提出銀店拒接受寫有煽動性文字的鈔票，是否違法？存此種鈔票是否違法？政府新聞處一再强調「可拒絕接受此等塗污之鈔票。」

由於近日市面上常有此種塗寫煽動性文字的鈔票，而引起許多交收上的麻煩，甚至引起爭論，現港府新聞處將此問題，已有解釋，市民大可澄清對此之疑惑。

「國貨公司」乘機加價 形同趁火打劫
不顧商德實令人齒冷

讀者來函

編輯先生：

客氣的話恕不多說了，但願借多少篇幅，讓我們小市民說幾句話。

自從本月十九晚上，香港當局宣佈港幣貶值以後，本港商場，一度引起物價高漲現象，許多商人，紛紛將貨品牌價更改，這不在話下，但是部份不肖商人，竟然將提高物價高達百份之二十的，其中尤以「國貨」公司，更甚，宣佈貶值的翌日，他們便「閉門造事」，遲遲不開門，至下午提高牌價再做生意，這也人所共知的事實。

本來貨幣貶值引起物價高漲，這是必然的事實，但是，物價高漲比率與貶值率等的，超過這個限額，不但有損商業道德，簡直與趁火打劫毫無分別。

更奇怪的是，港府宣佈港幣價值回升之後，大部份商品，即使是來自美元區的舶來品，已陸續將價格回降，惟有許多來自大陸的主副食物與及「國貨」公司的所謂「國貨」，一週來仍然保持貶值後加價的價錢。

又若干「國貨」公司明明起價未跌，却有些居然有面以維持原價「不加價」爲標榜，有些則對顧客稱已經減價，像這種不顧信譽，不實商德的行爲，實在令人齒冷的。

左派分子口口聲聲，要提倡中國人用中國貨，然而他們却趁火打劫，大倒粗罷，這不是太豈有此理嗎？

讀者，陳恨紅敬上 十一月廿六日

英鎊貶值影響下 本港旅遊業不致受損失

【本報訊】香港之旅遊業似不致因英鎊貶值及其影響而損失。事實上，本港可能多賺錢。旅遊協會執行董事史敦禮，及香港旅行社之董事長克廉謨，均相信如此，但彼等亦相信，本港之旅行社、商店及酒店人士均須有誠實之表現。

史敦禮促商人維持低廉價格，以抵銷飛機票之因貶值而上升，若能如此，則可能獲益較多，因百分之八十遊客來自非貶值地方。

史敦禮同意，港元於貶值後四日重訂幣值，對美國等遊客可能有心理影響。彼等發覺每美元能多獲六毫半，可能會受鼓舞而多花些錢。渠亦不認爲英國遊客方面會有何損失。

克廉謨謂，貶值之損害已成定局。但如人人忠實，則一切很易恢復常態，且或可能更佳。

東南亞中文報編輯研討會 昨首天開會
會後由本報歡宴代表

【本報訊】國際新聞協會香港分會主辦的東南亞中文報編輯研討會，昨日下午二時在總統酒店開幕，由大會主席胡仙小姐致歡迎詞後，即開始研討問題，各地代表均熱烈發言。研討會昨日爲第一天，分兩項問題討論，至下午六時半結束，晚上八時由本報總經理何鴻毅，日報總編輯潘仁昌及晚報總編輯翁平，代表本報在總統酒店歡宴各地代表。

第一天討論的問題，第一部分爲「編輯部工作系統及與其他部門聯系問題」，由台北聯合報代表馬克任首先報告編輯部與各部門的合作情形，隨即討論開始，歷時兩小時。第二部分，研討主題爲「新聞寫作及編輯問題」，由華僑日報代表何建章報告新聞寫作及編輯問題所遭遇的難題，隨後討論兩小時，至下午六時卅分由本報總編輯潘仁昌作總結。

該研討會研討日程共四天，均在總統酒店舉行。今天日程將討論：（一）編輯人材訓練（趙廷俊，台灣中央日報總編輯）；（二）編譯問題（鄭郁郎，星島日報總編輯），會後由星系報遊宴。

明天日程將討論：（一）新聞圖片（汪石羊，華僑日報採訪主任），（二）報紙與社會服務（宋仰高，台北民族晚報總編輯）。會後由華僑日報遊宴。

後天日程將討論：（一）各地報紙之合作（饒迪華，曼谷世界日報社長兼總編輯），（二）綜合討論（潘仁昌，工商日報總編輯）。會後由香港報業公會遊宴。

各地代表名單

參加研究討論會之各地代表名單如下：（香港）胡仙、賈訥夫、唐碧川（星島日報）、鄭郁郎（星島晚報）、鄭蔭泉（快報）、何建章、汪石羊（華僑日報）、歐陽百川（華僑晚報）、潘仁昌、譚達夫（工商日報）、翁平（工商晚報）、胡璘人（明報）、雷波、湯仲光（天天日報）、林友培（南華晚報）、張獻勵、梁小中（新生晚報）、葉夏華（南華早報）、黃月嬉（德臣西報）、林太乙、蔡瀾堂（讀者文摘）、張永抗、張復禮（公教報）。（台北）臧遠侯（徵信新聞報）、馬克任（聯合報）、潘鑒（大華晚報）、羅祖光（自立晚報）、宋仰高（民族晚報）。趙廷俊（中央日報）、趙蔭華（中華日報）、劉成幹（新生報）。（曼谷）吳占美（星暹日報）、饒迪華（世界日報）、陳純（中華日報）、林志昂（京華日報）。（永珍）朱謀晨（華僑日報）。（馬尼剌）陳玉滄（公理報）。

懲前毖後的港幣折兌

·本報記者黃劍恒·

【本報特稿】以下，是一篇有關港幣的舊話，如果有人事先看了這篇舊話，對於港幣這次的大貶小升，又再小貶，少不免要自慰「措施得當」，於「食斧」，完全忘掉了上一代人的教訓。

這一次港幣貶值，已是一週前的舊話了，這裡不再嚕囌，且而說自一八四一年香港開埠以來的金融史的一個特徵。

關於香港幣制的研討，遠自一八六六年至一九三〇年，還是一直在爭論，要等出一個結論的。

一八九五年打後，港幣地位，日益重要，到了一九二九年，世界白銀價格慘跌，需要安定港幣的爭論，更形加速，那時，英政府（祖家）對銀本位和金本位的優劣，認爲有應研究之必要，遂派出專員，到港組織了一個「香港幣制委員會」，來研究這個金價或銀本位的方案。

其時香港政府的態度，始終保持與中國同進退的態度，直到一九三五年，終於隨中國之後，實施管理貨幣本位制度（當時，中國白銀收歸國有）。

香港的幣制，完全是適合當地貿易而設的，並沒有受政治變動，政收支影響，回顧自一八四一年至一九三五年之九十四年中，香港貨幣與金融，實際是脫離財政而獨立的，比如，當年的三大英商銀行，他們發行紙幣力量之伸展，並非出於政府的「積極」獎助，他們是循商業進展，而發揮他們的力量，更沒有什麼銀行管理法案。

一九三五年以後，幣值與英鎊作了密切聯繫，但是，由於港幣有他的獨立條件，故非完全跟英鎊而進退，這是港幣一個特徵。

香港只是一個轉口商埠，轉口貿易，不能干以扼殺，惟守自由貿易，必須配以自由金融，即使到了現在（一九六七年），香港是應該保持這種經濟特質的金融自由，且自應永久維持下作有限度放任，此亦即有官價外滙市場外，還保持其「自備外滙」的自由。

一八四二年三月廿九日，砵甸乍爵士且公佈了香港幣制法令，指定了西班牙及墨西哥銀元，大清銅錢及印度盧比等，爲港幣本位，同時制宜幣來，完全依照廣州的兌換價，來折合使用，爲了篇幅關係，這裏不擬將當時的折合率，予以列出。

總的來說，是當時倫敦的白銀價格的升跌，便足以決定港幣的外滙率。

一八九五年二月二日，港政府通過了「香港銀幣法案」，每一銀元重量爲七錢二，半角重量爲三分六厘（還有銅仙作爲輔幣），這是當年香港的標準貨幣。

本文沒有打算爲港幣沿革的眞篇史實，不過就儘出當年的一篇舊話，今後，如果美國目前存下的一百卅億美元所值的黃金，不予出籠，作爲反貶值的手段（即每安士黃金仍維持在卅五美元），到時或會再受到的牽連，港幣本身，還是應該維持其獨立價值的。不懂香港幣值史，或昧於香港的地理形勢，和他所具備的先天條件的，應該切記，獨立、自由、和不應再扼殺自己已具成熟的廉價工業品出口，這是，要再求經濟繁榮所必需的第一條件。

末了，再寫下一首竹枝詞，作爲鬆懈了一下本文讀者的神經：

四三五七未分明，加減乘除弄不清，小五課程難及格，算術零分愧不

香港「玉女」「之鶯」比賽 下月二日舉行複賽
憑將軍香烟包可換招待券

已有「香港玉女」廿八人，「之鶯」廿五人獲得參加複賽資格。此四十五名幸運兒，將於十二月二日下午七時卅分，在香港大會堂音樂廳進行複賽後，再淘汰廿名，（決賽時「玉女」十名，「之鶯」十五名），於十二月二日晚上九時起，在九龍帝國夜總會舉行決賽。選定冠、亞、季軍及優勝者，複賽及決賽將由各大報社總編輯及電影紅星担任評判，十二月二日複賽大會，並有遊藝節目多項參加助興，時屆堅妮裁剪學校，電影機構歌舞班，珍成電影紅星薛家燕，諸星喬奮泉，俞明，許冠英，司馬華龍，陶三姑等均有精彩演出，國粵語片紅星張瑟媚，江虹，李琳琳，蕭芳芳，陳寶珠，吳君麗，胡楓，張英才，李紅等，均參加及抽獎。上屆「玉女」鄭文芳，將代表選舉會向各主持抽獎頒獎嘉賓獻花致謝，節目繁多。美國將軍香烟爲酬謝顧客，特撥出一部份來賓席，招待將軍香烟顧客。凡持有將軍香烟空烟包五個者，即可換領參觀證一張，該證附有幸運號碼，中獎者將可獲得名貴禮物一份，此項空烟包換領招待證自即日起至十二月一日止，在萬宜大廈五一四號室勝利廣告公司辦理，先到先得，換完爲止。

倫敦金價初升 貝魯特市跟起

今晨倫敦金價報升（二九〇司令十一便士），貝魯特金價亦突報升（三五·八〇），倫敦轉讓鎊告老士報二·四一九九（張），一說報二·四二〇一（張，一說報縮，此價存疑）。

電鈔市甚呆，諸看另段金鈔報價表。

昨市K金走勢：開二八〇，最低二七八，尾盤二七九·五，全日差幅二·〇〇。一般起跌，係跟隨港低價位，旋告回穩，仍訂加頂構息，易水一五元，九四五現條（收入），須補水五〇〇元，即每両多收五元（作昨）。

工商晚報金鈔報價
民國五十六年十一月廿八日（星期二）

K金價	279.50
易水	
普旗	6.005
大旗	
美電	6.035
通天單	6.02
加單	
日元（每萬計）	156.00
宋紙（每披索計）	1.435
大坡	1.98
細坡	1.92
正粵（每百元）	59.00
葡幣	
正鎊	14.40
澳洲元	
泰幣（每百元）	28.70
台幣（每千元）	145.00
賓紙（每千元）	34.50
瑞士金價（每安）	35.21
倫敦轉賬鎊	2.4201
告老士	2.4199
倫敦金價（每安）	290司令11便士
歐洲金價（每安）	35.195—35.225美元

（早十時報價）

「中國婦女」四六五期出版

【本報訊】「中國婦女」週刊第四六五期已出版。要目有：「本刊舉行郵展拜懇談集郵」、「嬉皮歪風—末日的邪惡」、「童年集郵的片斷」、「少女們嘗心」、「對丈夫讚獎勝於貶責」、「孩子們的心聲」、「西洋文學簡介」、「青年論壇」等佳作多篇。

無比烹飪臘燒班 畢業考試成績好
港九兩校招下屆新生

【本報訊】無比石油氣烹飪專科學校香港分校，昨舉行第十二屆烹飪班與第一屆燒臘班畢業考試，並由該校主任教授關淑仁，美豐有限公司秘書盧新福親自監考。

考試菜式有七彩大拼盆、當紅脆皮雞、蠔油蘇鮑甫、桂侯燒鵝、美味燜鱸魚、滑雞紅牛翅六大菜和鴨掌菜膽、鳳凰香菰、燒鱔醬柱、肉鮮孤四熟窰和金錢雞、掛爐鴨、潮蓮鵝等。

比次參加與考試學員，有馮秀媛、龔瑞芬、楊蔚芳、高桂彝、鄧美鳳、謝惠貞、戴海倫、陳又娟、蕭麗蓮、富美民、霍詠如、戴荣莉等十八名，據說考試成績相當良好，合格率極高。

該校港九兩校，現正舉行烹飪班第十三屆、與燒臘班第二屆招生，男女兼收，有意參加者，可逕向該港九兩校報名，無比石油氣用戶，且可獲優待。

圖爲無比石油氣烹飪專料學校燒臘班學員正參加畢業考試。左起：洪麗蓮、霍詠如、陳英富美民。

香港大舞台
枇杷巷口故人來
刊登本報廣告請撥電話七三零七零八洽

東南亞首創·香港的新遊地 獅子山隧道建設宏偉

·香江客·

香港市民，如果在假日中想到新界沙田那邊去旅行，現在可不必一定要經過交通擠逼的大埔道而轉向沙田方面去了，因爲一條貫通沙田與九龍之間的汽車隧道，已正式建竣開放啓用。這條隧道就是獅子山隧道。

獅子山隧道全程長四千六百七十七尺，闊二十四呎，高十五呎多，可容普通汽車，大型貨車，巴士，甚至是坦克車通往。

由於此隧道之完成，遂使由九龍進入沙田方面的汽車人士省時節力，在繁忙的香港來說，可說是一項偉大的建設。

據正式估計，駕駛汽車進入隧道前往沙田，比以往節省了十多分鐘，而路程則少了三六英哩。

獅子山隧道的藍圖已在一九六零年開始計劃，動工則在一九六一年，直至一九六三年夏天，全條隧道即已貫通。

起先建造這條隧道，本意只在安裝三條水管，通往九龍，其後，決意擴大工程，建造一條行車隧道，在東南亞來說，還是首創，而且也是東南亞最大的一條隧道。

建成此隧道所花費工程物資，爲數達二千二百萬元之鉅，其價值亦不可謂少！

表面上，行車隧道只有十五呎，實則如果連底層一起計算，則有三十八呎了，因爲隧道之下還有輸送水管的下層呢！

隧道必須要有空氣調節設備，而這些設備，即在下層，亦即與三條輸水管安裝相同，使注入清新氣體，至於排出的廢氣，則是在隧道上層加設一個假天花板，使全部廢氣由那裡排出。

該座抽氣機，乃一座特別由外國訂購回來的巨型抽氣設備系統，因爲普通的抽氣機是不能比這座抽氣機座系統有力的，原因是隧道內汽車來往不絕，噴出的廢氣定必驚人，爲了保持空氣清新，不致阻礙視綫及使空氣污濁而令人窒息，就非從外國買來這一座巨型的調節空氣系統不可了。

由於獅子山隧道是來往「九沙」的捷徑，由此，預料將來交通定必擠擁，但是，隧道僅有二十四呎之闊，而且只容雙綫行車，因此，若偶然有汽車在隧道途中拋錨或發生其他事故，則該隧道的交通必然受到影響，故此，對此事不須加以防範，照目前所知，在隧道的兩邊人口，已有不少輛工程拖車，隨時準備出動，如有事故，即時趕到，以防止阻塞事件出現。不過，聽說拖車是要特別收費的。

隧道內的燈光設備亦很週到，包括有霧燈和特別裝置的燈光，例如在剛入口的時候，恐怕剛從外面進入隧道的駕車人不習慣，因此，燈光的光道便特別安配，使剛進入隧道的人不致眼花瞭亂。

另外，在隧道內設有新型的電眼，這種電眼的用途，是在測出汽車的高度，例如，在九龍隧道口三十碼外有一輛汽車正駛來，而此輛汽車的高度是超過該隧道的高度時，隧道口的紅燈立即紅亮，表示該車不能進入隧道。

各駕車人如欲駛車出入隧道，需遵守所列出的指示：㈠如被迫在隧道內中途停車時，注意熄引擎。㈡在隧道內不可超越他車或橫過隧道中央雙白綫，除非有管理員指引則例外。㈢在隧道中不要響號。㈣不要使用車頭燈而一定要用車旁燈。㈤在緊急情形下被逼停車及需要協助，切不可橫過馬路，可在向前的路途上用電話或必要時使用隧道的滅火氣。㈥非不得已不要在隧道中停車。㈦加發生火警，可用隧道中之滅火器，因爲隧道中的滅火氣與自動火警鐘有聯繫。

這條獅子山的隧道，其建成，極有利於「九沙」間之來往交通自不在話下，而其對於香港的旅遊事業亦極有幫助，因爲所週知，沙田各地，均爲一些外地來港的遊客所常到的地方，而今有了這條隧道，自可幫助發展旅遊了，其次，外地的人，加到港遊覽，自然想一看香港這條的隧道，開開眼界，由此說來，以後，不論怎樣，香港又多了一處旅遊地點了！

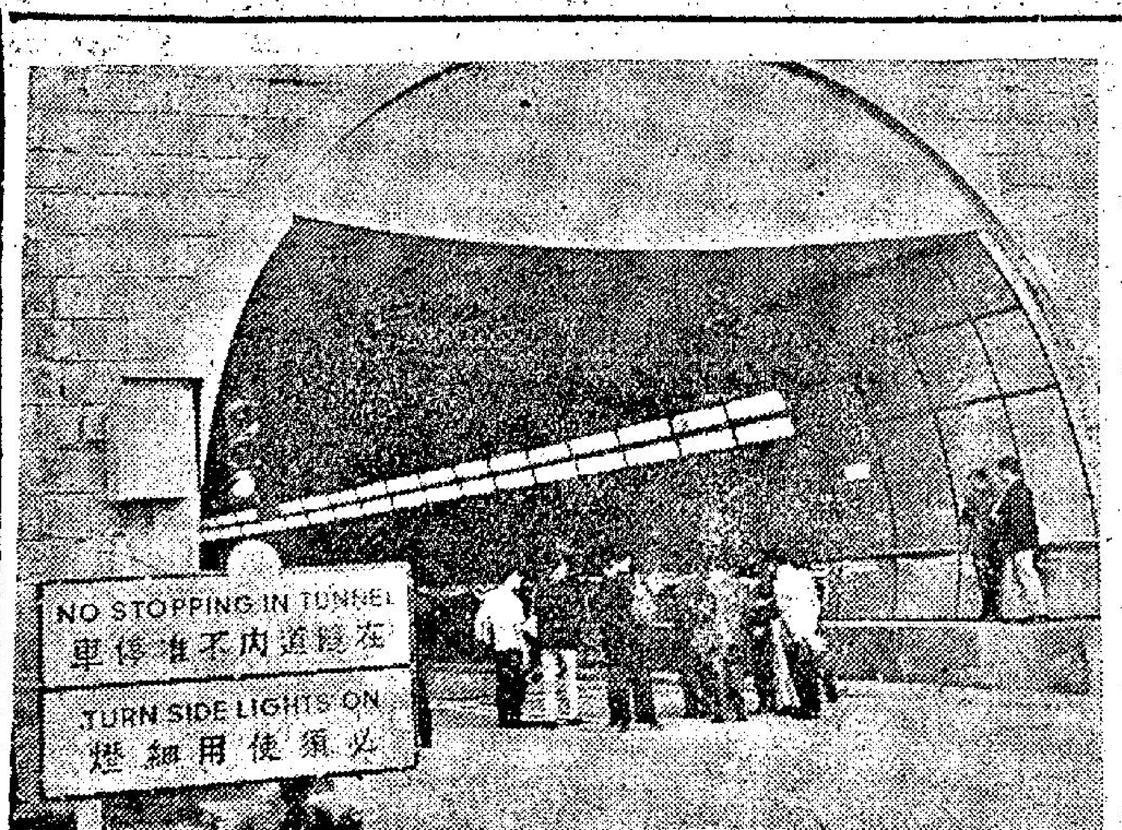

獅子山隧道的進口

印度洋的島國—錫蘭

錫蘭印度洋一個島國，有「東方之珠」之稱，位於印度半島以南的印度洋中，北部較尖，南部寬圓，形狀猶如一個梨子，南北長二百七十一英哩，東西寬一百卅七英哩，中部爲高原，四面沿海地區，均爲平原，農產品以茶葉爲最大宗，著名的「錫蘭茶」遍銷於世界各地，其產量居全世界的第三位。

錫蘭的首都，爲可倫坡，東南亞公約組織的八國理事會會議，曾在該地舉行，是往來通過印度洋的各國輪舶的一個中途加油站。市區的商業，都稱繁榮，以皇后街和幾成街最爲熱鬧，那兒有很多的珠寶店，古董店，和烏木器具店。

錫蘭於一九四八年，成爲英國聯邦轄下的一個獨立國家，人口的總數，約有一千一百餘萬人，其中有四分之三，是在紀元前五年由印度移民而來的辛哈里斯人（SINHALESE），他們都是篤信佛教的。錫蘭約有華僑一千餘人，他們的原籍包括有湖北，山東，福建，和廣東等省，其中以湖北人較多，約佔全部旅錫蘭華僑的百分之三十。旅錫華僑多數是經營雜貨，藥材，飲食店，綢緞店，及鑲牙等。

採珠業爲錫蘭最蓬勃的一宗業務，單就錫蘭的馬拿爾海灣來說，每年經常有四五千人在那兒採珠，但每年之中，只有短短的七十天，是可以採珠的時期，因此，在這一個短促的時期內，以採珠爲生的人，工作的過程，都是很緊張的，因爲他們必須在這七十天的工作中，賺到一年的生計。那兒出產的一種帶有一層稀薄彩虹的珍珠，最爲名貴。

頓拉那普拉，是一個寶石之城，因爲那兒的附近地區，都出大量的寶石，很多珠寶商，都聚集在該城。錫蘭的獅子巖，至今還有一幅一千五百年的壁畫存在着，確是稀世的珍品，考古家蒞臨錫蘭遊覽，一定要到獅子巖去欣賞一下那一幅千年的壁畫。錫蘭最著名的石窟（KALUGAL），有三座石雕的佛像，其中最巨型的一座臥佛，長四十六英呎，爲世界最聞名的石雕。

錫蘭國內各地，窮獵，獸類特別多，山野之間，經常有成羣的野鹿，東竄西奔。野象也是隨處都可以見的一種獸類。那兒的孔雀，碰見路人，便會開屏，當地居民把孔雀當作神鳥，都不敢捕捉它。除此之外，翡翠，烏鴉，靜水鴨，和好像蜂雀似的一種太陽鳥，都是錫蘭的特產，還許多種類的飛禽走獸，把整個山野變成爲一個大動物園。

就中國人傳統的習慣來說，烏鴉是一種徵象不吉祥的禽類，但在錫蘭，就沒有這樣的謎信。據說：在錫蘭，射殺烏鴉，是犯法的，因爲烏鴉最喜歡吃腐臭的食物，凡是市民們拋棄的腐爛食物，都給那些烏鴉啣去吃了，這樣，可以使錫蘭政府省卻一筆清道的費用，錫蘭的烏鴉，雖是黑色居多，但也有不少白色混雜其中。

講到植物方面，錫蘭有很多稀奇古怪的樹木。舉一個例子，那兒出產一種叫做「雨樹」的，這種樹的葉子，在黃昏之後，便會捲成一個小袋，把水份吸收起來，到了翌日太陽一出之後，它的葉子，復張開來，被它捲在葉子裏面的水份，便會滴落在行人的頭上或身上。

錫蘭的一所古城布臘城，那一棵世界聞名的大菩提樹，這一棵古樹，據說已有二千餘年的歷史。錫蘭的玉桂樹，也很有名，每一個玉桂樹園，平均佔地十英畝至二十五英畝。據內行人士透露，每一英畝玉桂樹園，每年約可出產玉桂皮一百二十磅。除此之外，椰樹，芭蕉，橡膠樹等，都是錫蘭的特產。

錫蘭雖是地處熱帶，但女人大多數皮膚細膩，豐臞剪水，儀態萬方，有「熱情女兒」之稱。島上男女居民，都喜歡吃嚼檳榔，街衢的地上，隨處都可以看見有紅唾，這就是市民們吐在上的紅色檳榔汁。錫蘭的氣候，因受海洋氣候的影響，全年的氣溫，都很平均，最高爲八十五．二度，最低爲七十四．五度，相差祇有十度，可以說是氣候舒適宜人的一隅。

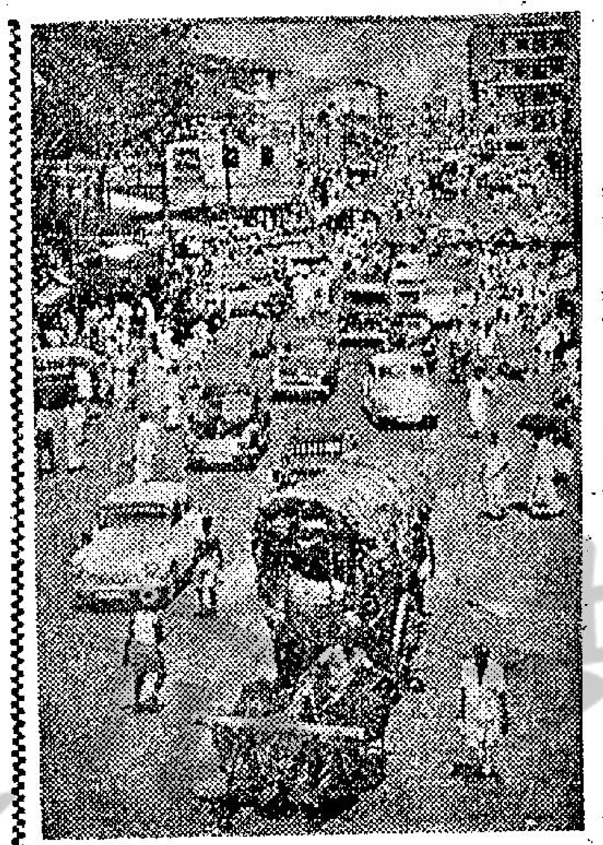

錫蘭首都可倫坡的鬧市

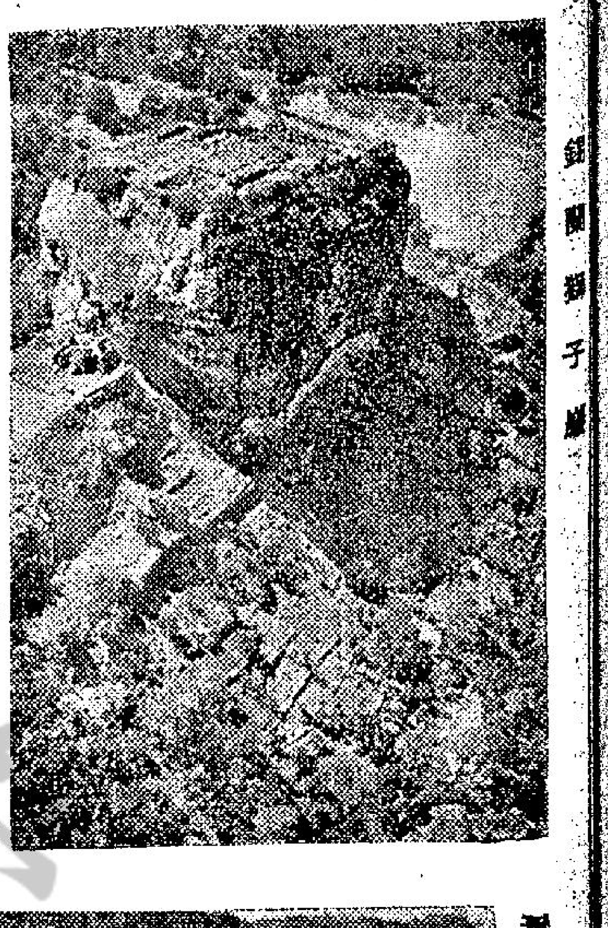

錫蘭獅子巖

最多島嶼的國家：印尼（下）

印尼之另一較大島嶼，爲蘇門答臘島，該島位於馬來半島之南，全島東西寬約四百公里，南北長約二千公里，西南部沿海一帶，山地居多，北部及東部，則爲一片平原，其面積約佔全島二分之一，土地肥沃，農產品，均甚豐富，其富饒僅次於前述之爪哇島。巴東爲蘇門答臘島之最大城市，巴東一帶，均屬高原，有巴東高原之稱，該高地處海拔一千公尺，故氣候極佳。該島重要城市，除巴東之外，尚有棉蘭，巨港，詹卑，及占碑等，都是土地肥沃，適宜於種植農作物的。

卡里曼坦島（KALIMANTAN），原名南婆羅洲，共有人口約三百萬人，全島平坦，多屬平原，河流源自中部山區，向四方流注入海。赤道橫過島中部，爲熱帶森林地帶，佔全島總面積百分之七十七。耕種地區集中於龐提亞納克（PONTIANAK）迄至三巴司（SAMCAS）一帶，以及東南岸馬辰東北一帶與魯鬱溪等地區，後者爲全島人口最稠密地區，每平方公里，約有四十七人。該島居民，大都以種植農產品，如橡膠，椰子，胡椒，以及稻米等爲業，該島首府爲馬辰，爲主要輸出港口，所產「馬辰蓆」，銷行全世界各地。礦產品方面，以出產石油爲最豐富。

西里伯斯島，係由四個半島組合而成，位於卡里曼坦島以東，其形狀如星魚，人口總數約達五百萬人。在地質時代，該島陸地曾上升，沿海多珊瑚礁，全島山多而平原少，故缺乏良港。該島礦產資源，甚爲豐富，惟均尚未開發，殊屬可惜，農產品方面，則以咖啡爲大宗。

峇厘與龍目，均爲印尼羣島中人口較爲稠密的小島，由於土壤有火山灰燼，故土壤頗爲肥沃。峇厘島可供種植之土地，約佔百分之六十四，灌溉之耕地面積，約佔百分之三十七。所產農產品，以米，旱稻，椰子，甘蔗，蕃薯及煙草等，較爲大宗。峇厘島人對於建築，舞蹈，手工藝造品等，頗具有高度的藝術，該島女人，甚爲勤勞，而且生活非常快樂，她們大都喜歡舞蹈和演戲，多數在幼年時代，開始學舞蹈。前往峇厘島遊覽的遊客們，隨處可以見到三五成羣的峇厘女子，頭上頂着一盤一盤的米穀或其他東西，走來走去。該島男子出海捕魚，多數在田裏種稻，除此之外，他們還能夠雕刻石像，或繪製美麗的圖畫，該島少女舞蹈團，曾一度出國，在美國電視表演，觀衆達百餘萬人，哄動一時。峇厘島神廟之石塊建築，藝術精美，爲現代藝術家所推崇。印尼擁有世界著名的古蹟波羅波多樂廟，該廟建於公元六〇三年，印度佛教傳入後，即開始建築，經過一百年始行完成，其工程之浩大，由此可見一斑。

峇厘女子，頭上頂着一盤一盤的米穀或其他東西、走來走去。

國民旅行社主辦 星馬泰聖誕遊覽

國民旅行社有限公司主辦之日本觀光團，第一一四期之長途紀錄，該社續辦之「日本聖誕渡假團」，定十二月十九日啓程，十二月廿七日返港，全程九天，收費港幣二千七百五十元，遍遊大阪、神戶、奈良、京都、名古屋、熱海、箱根、江之島、鎌倉、橫濱、日光、東京等六大都市及各名勝古蹟。享受一流酒店，溫泉浴，溜冰並往夜總會欣賞日劇歌舞，嘗試日本牛肉火鍋、北京菜、廣東菜、川菜、及朝鮮烤肉餐等，盡是一流享受，欲在日本歡渡聖誕者，請從速報名。

又悉，該社爲利便港人於聖誕期內在海外歡渡佳節，亦舉辦「星馬泰聖誕遊覽團」，定期十二月廿二日出發，卅日返港，往返均乘豪華噴射客機，收費港幣二千七百五十元。「台灣聖誕遊覽團」亦定十二月廿三日出發，卅一日返港，往返均乘豪華噴射客機，收港幣一千六百五十元，有證參加，特別優待，連日報名參加極爲擁擠，如有意於聖誕在海外歡渡聖誕者，請從速報名，以免向隅，該社設於德輔道中，中國聯合銀行大廈六樓，電話：二三〇五一七、二四五一八六。

大地旅運社續辦 台灣日本遊覽團

香港大地旅運社秋季台灣環島遊覽團、星馬泰環遊三邦觀光團，均已於本月先後出發，參加者皆爲本港廠家及各界人士，由旅社分別派出負責該等地區業務之經驗職員陪同前往，隨團服務。

具有十二年歷史，信譽超著，組織健全之大地旅運社，以際此聖誕節將臨，該社特組辦：「日本」、「台灣」、「星馬泰及東埔寨」遊覽團，爲各界人士安排聖誕度假的好去處，各團皆定十二月廿三日出發。據稱：連日來往報名參加星馬泰及東埔寨遊覽團者，爲數達三十餘眾，持C．I．（香港旅行身份證明書）人士，申請手續已辦妥，歡迎持英籍護照人士繼續報名參加。爲使持C．I．者能達到旅遊星馬之願望，繼續組辦新春星馬泰及東埔寨遊覽團，定明年元月廿八日出發。

又：據稱參加該社之「日本」及「台灣」聖誕度假團者亦甚踴躍，該社爲遊客着想，特設日本、台灣聯遊團，祇付出低廉代價，即可遍遊日本及台灣。

大地旅運社在日本、台灣及東南亞各國均設有辦事處，在引導旅客辦理申請手續，皆能準時，快捷妥當，該社人材儲備，對各國通風俗、人情、各地名勝古蹟，歷史文物，經濟、政治，均甚爲熟悉，故發展組織各地遊覽團，深獲好評。報名者可往香港中環萬宜大廈二樓一二四室大地旅運社接洽，或撥電話：二一九八〇、二三八六四三、三二三六〇、三三五七。

圖爲：大地旅運社舉辦之台日遊覽團，到達台灣遊覽中興村時合影。

龍鼓沙洲遊踪（下）

香港客

其後，我們轉過北面的岸邊，然後走過一條沙路直上東面的山頭。我們所走的沙路很長，這條沙路在水漲的時候，亦要爲海水所浸。大沙洲東面山頭即爲上沙洲，上沙洲山頭高約三百呎，斜度很厲害，不過還好滿山都是長及膝部的野草，同時，亦不時有石塊可以利用墊腳上山。雖然山是那麼斜，但是，以二十分鐘的時間，我們又爬到山巔了！

從山巔下望，可以清楚地遙望四週，小沙洲及大沙洲全島都一收入眼簾。本來景色已經脫俗迷人的沙洲，在山頂上下瞰，就更覺得秀麗可愛了。

那天，陽光很好，我們在山頂瀏覽一輪後，後來居然在山頂上的石頭上小睡，亦可够舒適了！

三時多，便全部一起上船。再轉到龍鼓洲去玩。

龍鼓洲全島的面積要比沙洲大很多，島呈長形，山上景色不俗；沿岸一帶沙灘却是海灘極多，一個浪打來的時候，隨着捲來一大堆沙灘。

龍鼓洲可分爲兩截，一在東，一在西，本是相連的，不過，在中間因爲有一處缺口，路下，所以從遠處看去，就像兩截一樣。在東面的一截，有一塊長形的石塊，據說如用物敲，則會發出如敲的聲音，又因爲此石長似天龍，故此島亦因而命名爲龍鼓洲了。不過，因爲時間關係，我們沒有過去細意觀賞，可謂此遊的大損失，未知何日才能重遊？

龍鼓洲東面我們雖沒有去，可是我們亦在西面上至高山，從高山下望，全島風光綺麗盡現，亦算不俗，因爲我們能在島上停留的時間只有一小時左右，我們要趕着五點鐘乘船回港呢！

得實述一遍的是，龍鼓沙洲離港水程雖很遠，但是景緻不凡，確爲喜愛本港山水者所應到的地方，同時，在沙洲又能清楚地遙望到珠江口岸外的「珠洲」呢，可謂眼福不淺！（完）

華盛頓石碑

遊歷美國的人，大多數都到華府一行的，到了華府，我們便見到美國總統華盛頓紀念碑了。這座碑，雖然用不着這些字眼去描寫它，但是高聳入雲，一柱擎天的氣概，卻也奇觀。

華盛頓是美國的開國功臣，也是美國的第一任大總統，生於一七三二年，卒於一七九九年二月十四日，連任總統三次，美國人稱他爲國父，後人爲着紀念他的豐功偉績，又計劃建立紀念他的大石碑。不過當時的國會辦事遲緩，經過三十年，仍是未動土木。後來有許多老百姓看不過眼，便於一八三三年，把建碑的的計劃拿來民辦，組織了一個華盛頓紀念碑委員會，負責一切，同時又擬定籌款的辦法，大力進行。但是，經過了悠長的歲月，到一八四七年才募集得七萬金元，全部建築費需用百萬美金元以上，區區之數，不是相差太遠嗎？可是事在人爲，他們不但沒有氣餒，相反地，拿着七萬元便大興土木，在翌年七月四日（美國國慶紀念日）舉行奠基禮，並採用名重當時的建築師羅拔米耳所繪的圖樣，積極進行。

許多偉大的建築，中途都發生波折的，石碑初步工程很順利，但到了一八五四年建至一百五十三呎時，因爲政治漩渦曾受影響，後來更因南北內戰，而全部工程停頓下來，直至一八八〇年又從一百五十三呎那處繼續開工，經過四年的工作，一八八四年十二月六日才得大工告成，揭幕禮在一八八五年二月廿一日舉行，但是公開給人遊內參觀，卻在一八八八年十月九日才開始。

紀念碑的工程是艱巨的，碑的下層地基入土深度是卅六呎八吋，碑的底盤闊度是五十五呎一吋又八份之一，碑的屹立高度是五百五十五呎五吋又八份之一。

紀念碑的石，雖然由同一地點，同一岩脈採出來，但是石質却很兩樣，初期建築的一百五十三呎時所採的石，跟後期建築四百零二呎所採的，相差很遠，經過歷年的酷熱，冰冷，風吹，雨打，下半段被摧殘損蝕的程度劣害得多，因此一望便見碑中有着很明顯的痕跡，把上層和下層劃分出來。

一九三四年曾經把紀念碑大加修葺，把損壞的和破裂的地方都修補一番，從碑尖到碑脚，也洗刷一遍，此後看起來似乎比較好點，不過，上下之分還是一樣看得出。

聞說紀念碑的現狀與原來的圖樣相差很遠，當時建築師的設計十分宏偉壯觀，但建築時因爲金錢的問題，許多地方惟有因漏就簡，大更改了。

碑內的牆壁，有許多雕刻過的石，是由個人社團，城市，省份及外國所送來的，它的意義正如我們廣州市黃花崗，七十二烈士的墓堡一樣，那些從各方各地送來的石碑，也就是代表廣大人羣的敬禮。

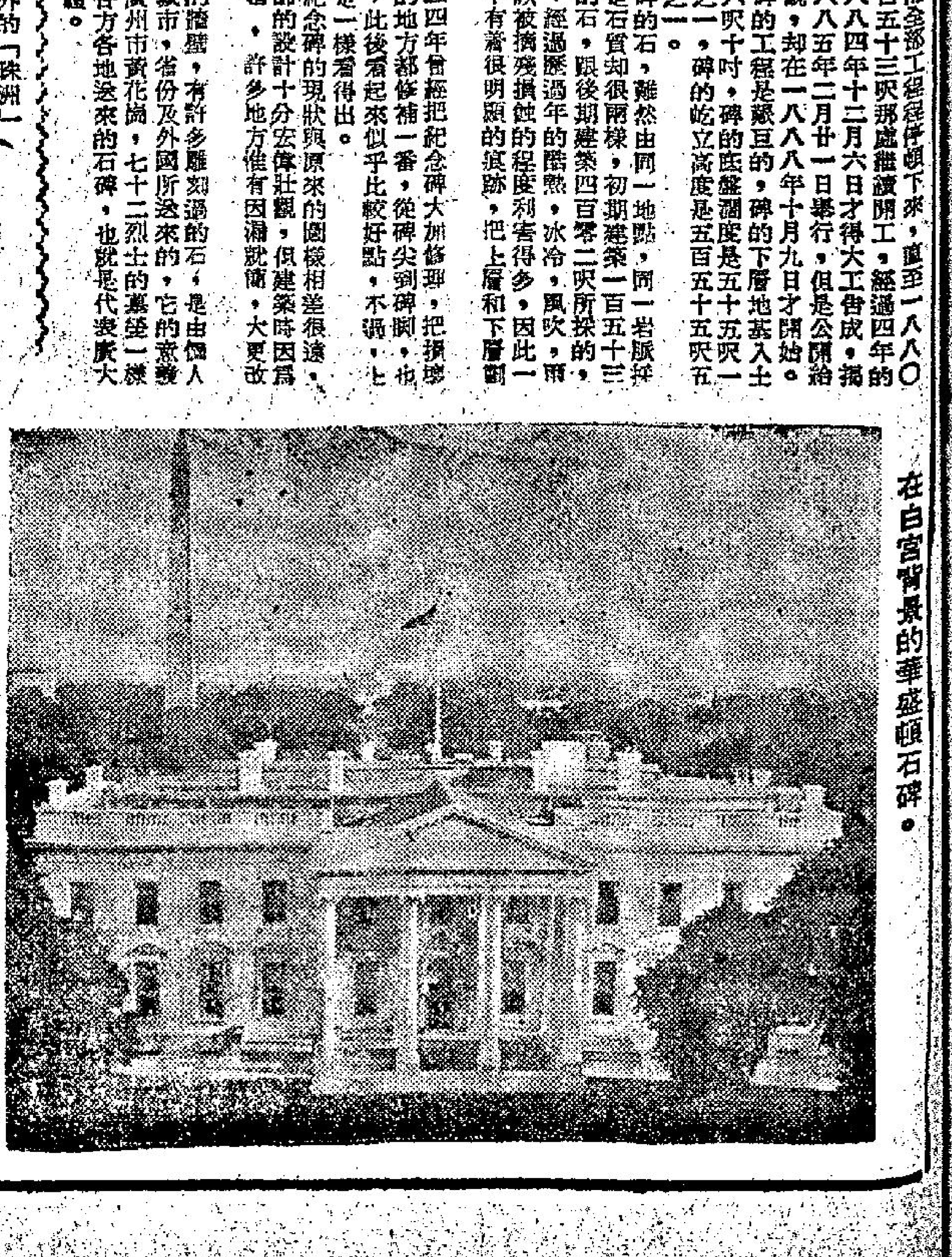

在白宮背景的華盛頓石碑。

國民旅行社有限公司主辦
日本聖誕渡假團
（第114期）往返均乘豪華噴射客機
十二月十九日啓程，廿七日返港 HK$2750.
全程九天，通遊大阪，神戶，奈良，京都，名古屋，熱海，箱根，江之島，鎌倉，橫濱，日光，東京等六大都市及各名勝古跡。受享一流酒店，溫泉浴，溜冰並往夜總會欣賞日劇歌舞。嘗試日本牛肉火鍋，北京菜，廣東菜，川菜及朝鮮燒肉餐等。其他節目太多，不能盡錄。請速駕臨本公司報名參加，以免向隅。
星馬泰聖誕遊覽團 十二月廿二日啓程 十二月卅日返港
往返均乘豪華噴射客機 H.K.$2,750.00
台灣聖誕遊覽團 十二月廿三日啓程 十二月卅一日返港
往返均乘豪華噴射客機 HK$1650.（有證參加特別優待）
地址：德輔道中三十一號中國聯合銀行大廈六樓
電話：二四五八一六——五綫 簡章備索報名從速

九龍居民赴台佳音！
本社特設九龍分社，方便九龍居民，節省時間，減少過海辦手續之麻煩，請向分社接洽或電話通知，當即派專員前趨閣下之府上代辦手續。
新春台灣環島遊覽團
出發日期：
豪華組：一月廿六日（農曆十二月廿七日）
二月九日（農曆正月十一日）
飛機組：一月廿四日（農曆十二月廿五日）
二月七日（農曆正月初九日）
報名請早 簡章備索
代購世界各國廉價機票
康福旅運社
總社：香港德輔道中萬宜大廈622室 電話：二三三四七九．二二二五六八．二三三一七四二
分社：九龍尖沙咀中間道遠東大廈地下 電話：六七七六六八．六七七四九一．六七七二四七

台灣九天六天聖誕渡假團
出發日期：十二月廿三日（持有入台証特別優待）
專辦個別赴台手續及代購廉價機票
電即派人前往接洽．（週末例假照常辦公）
國泰旅運社
地址：九龍旺角創興銀行大廈四樓四一六室
電話：八四八九一五．八〇八二一一．八〇七九〇七

韓國日本新年渡假團
遊覽漢城，釜山，東京
全部航機往返，全程九天，第一流享受，專人導遊。十二月二十六日出發直飛漢城，二十九日飛釜山，三十一日由漢城飛東京，一月三日返港。祇收HK$2,888.00
地址：中環德輔道中84號章記大廈七〇二A室
日本九州綫HK$2,450.00 十二月廿日乘美國總統輪出發 十二月卅一乘噴射客機返港
台灣綫HK$1,688.00 十二月廿三日 十二月卅一日乘噴射客機出發
漢誠遊覽社劉漢池謹訂 電話：二四一九六九，二二二五八八

AIR TRANSPORT INTERNATIONAL
環通旅運社
美、加、南美移民（輔導申請 代填表格 解決疑問）
直系親屬移民申請
技術勞工移民申請
英、荷、比勞工申請
正確指導勞工手續，特約廉價機位，完善安排，快捷妥當，凡有意出國發展之人士，敬希留意。
海外升學 免費指導各國學校申請辦法
香港總行：德輔道中一五一號環球大廈一三四室 電話：二四八七七二，二四八七七三

KTS
千元禮券
參加「喜利」旅遊團，便有獲獎機會
等於免費遊埠
聖誕新年 日本台灣風光好
日本台灣旅遊團 星馬泰旅遊團（每組二十四人．代辦旅遊手續）
出發日期：十二月廿三、廿四、卅日，三卅出發（十一月底止截報名）
豪華噴射客機，一流觀光酒店
夜總會招待，各地專人嚮導
喜利旅運有限公司 中華、泰國、馬星、國泰四大航空公司 聯合主辦
喜利寫字樓 香港大道中豐樂行一零零二室 電話：二三七六八六
九龍彌敦道八十一號十四樓 電話：六七三九三三
台灣旅遊團，每週出一次，妥善安排旅程，團體個人，有証無証，一律歡迎。

環球旅行社主辦
台灣聖誕觀光團 出發日期 十二月廿三日
歡迎有証者參加，特價優待，免費代辦個別入台証，迅速快捷。
$950六天遊 $1650九天遊
專人接待．節目豐富 私人舞會．一流享受
凡赴美、加之留學生及移民欲搭廉價機位及船位請到本社辦理登記手續
「備有簡章，歡迎索取」（假日照常辦公）
總社：香港德輔道中127至131號有餘銀行大廈七樓六〇四室
電話：237509 241243 233394
分社：(一)上水：石湖墟新豐路69號二樓，電話：〇粉嶺九五五
(二)元朗：大馬路35號一樓 電話：〇元朗六七五三
台灣分社：台北市峨嵋街一壹一號 電話：三九一一九二

工商晚報
中華民國五十六年十一月二十八日 星期二
農曆丁未年十月二十七日
第六頁

大海傳奇

奇異的一對母子(二)

——她是一個寡婦，祇有一個孩子，這個孩子喜歡弄錶，結果出現了怪事……

·上官寶倫·

但在我記憶的時候，他也是在一邊不停的說到各種鐘錶的問題。

那時，她正在搖着椅子說：「注意，如果是我的時間來了的話，你可是一定要告訴我啊。因為今天我要告訴馬科，他到底是一個怎樣的人。」

其實，她剛才這樣對她的兒子說這一番話，主要的目的，不外是告訴他現在晚飯還未熟而已。

因此，趙納頓是繼續在工作，祇是隨便的應了一聲道：「是的，媽媽。」

「鐘，太多的鐘了，」她喋喋咕咕的說，「有大笨鐘，電子鐘，古古鐘，老爺鐘……說一句老實話，在這個世界上，真的是到處都是鐘，可是，我必須說一句，雖然是有那麼多的鐘，但是，如果你想要知道準確的時間，卻是非常的不容易。」

實際上，趙納頓所玩的鐘，倒還不祇這一些，老實說，他所玩的鐘的種類，實是太多了。

後來，他說：「媽媽，坦白的告訴你吧，今天是今年第四個月第十一天第十一小時。」

「真是有此理，」她說，「今天應該是我們到銀行去提款，同時，也是我們應該向教堂奉獻的日子，還有，便是壞蛋的問題。」

說到這裏，她又哭了起來。

過了一陣之後，祇見他的媽媽又站了起來，過去打電話，在電話上她問道：「喂，現在到底是甚麼時候？你知道啦，我的兒子是一個天才。」

對於這一點，趙納頓實在是不願意聽下去，因此，他的手裏面，又是剛剛拿着那隻正裝的錶，他的手是不能不緊緊的拿穩了它。

「你知道嗎，」他的媽媽又說，「他現在是把整個房間放了鐘錶，然而，我卻是絕對沒有辦法知道準確的時間。」

那個接電話的人是電台上的播音員，於是，他以戲謔性的口吻說：「哈哈，當時間來了的時候，你自然是會知道的。」

他的母親聽了以後，非常神經質的笑着說：「好了，現在我應該告訴你，你今天早晨所訪的那個客人的時間了，你還記得嗎，那個在談話中曾經主張，將那些犯人，趕到戰場上去作戰……可是，讓我來問你，像我這樣的一個寡婦，孤獨的與兒子住在一起，而且這個兒子，在做人方面，又是實在有點糊裡糊塗，又叫我怎麼活下去……還有，我再問你，如果是叫一些罪犯，拿着槍械到戰場上去，其後果會是怎樣的？」

後來她靜靜的等候對方的答覆。

對方說：「關於這一點，我可以坦白的告訴你，法國的外籍兵團，便是由罪犯所組成的。」

規模極大·保衛嚴密

世界最大的黃金庫

·文質·

我們多數知道，美國有最大的黃金儲備，各國的黃金市價都以美國對每安士黃金的價錢而折合的，但是在美國的黃金買賣是屬於官方的，並不能自由交易。美國既有大宗的黃金收藏，究竟放在那裡呢？據知那裡有價值一百億美元價值的黃金貯藏在肯德基州諾斯堡的美國國家金庫，其餘的美國黃金收藏在紐約美國試金局和其他的地方，但是最多的，是在紐約聯合儲備銀行的地底金庫內，在那裡估計有價值超過一百三十億美元的黃金，這不是屬於美國的，這些黃金是別的國家托為保存（免收費用），正像你的錢交給你的銀行代管一樣。

無論在歷史上或是傳奇故事上，沒有人有過或是夢想擁有像那樣堆積如山的黃金，聯合儲備銀行是在紐約孟克頓島的南端，接近華爾街，在那間銀行下面築有四層地庫，金庫是在最下的一層，在街道平面之下約八十尺。

有一架特別的升降機載得到許去參觀的訪問者落到地庫的最下一層，當升降機的門打開之後，就會發現一個矮的金屬走廊，有多度鋼門相隔，穿着鋼服的守衛，他們都是神鎗手，各人配帶着手鎗和來福槍，站在鋼門側邊的小桌子一邊，有一張查詢用的桌，你講出你的姓名和職業，就有三個聯合儲備銀行的職員伴着你（照所定的規例，每一個訪問者最少有三個人陪伴着）。守衛者就打開第一度鋼門，再行幾碼，你經過一度閘門，走廊漸變為狹窄和黑暗，但不久那灰色的牆引導到深邃的鋼，這是主要的金庫的門。

金庫的門，門框重約一百四十噸，那度門本身重約九十噸，那是一度旋轉的門，它的形狀似一枚大的酒瓶塞子，在中部有一個直的裂口，那是在走廊的最狹處，當那個金庫要關閉時，那個塞子就被轉動，緊實着地面，相聯着在走廊的鋼鐵，一個人費幾個月的功夫也不能夠將它炸開，由三個人隨同監視。

你經過那個塞子之後，守衛者就打開另一度鐵門。當你進去後，就可以看到黃金。黃金！一堆一堆，滿室都是，每一塊是像發光的黃色磚頭，差不多像普通建屋用的磚頭那樣大，在官方它的被叫着「巴斯」譯音，在紐約試金局所鑄的是直邊方角，從丹佛造幣廠所鑄的是圓角，從歐洲所鑄的運到的是比較長和狹。

而且其底潤過面，在每一塊金磚上蓋有四個數目字，指出那塊金的純正成份，舉例，9995，指出那塊金磚是九十九又百分之九十五份足金。（沒有1000足金，因為百份之百的足金，在冶金術上是不可能的。）每一塊金磚，約值美金一萬四千元。

在那裡約有一百萬塊金磚，若果將它們熔成一大塊，可成為一個立方體的實金，每面超過三十尺，它共重約一萬四千噸。

黃金庫本身很大，但分開來有許多間小房，使個別收藏某一個國家的黃金，每一間房子有它本身的鋼門。有些房子祇放有幾塊金磚，有些房子堆積着許多，不能勝數。當一個國家向另一個國家借款，訂明需要黃金繳付的，聯合儲備銀行得到通知之後，就在金庫內來解決，所借的黃金，祇有從借出的國家的儲金室內搬到向借的國家的儲金室，十分便當。

與進去時的戒嚴和緊張情況成反比例，在金庫內很鬆懈，那些僱移轉的金磚，一塊一塊的搬起來，正像一盒一盒的洗衣粉，你可以順手拿起一塊金磚，但要很小心，因為每一塊差不多重二十八磅，若然不慎墜下，可能將你的腳壓碎！它的表面很光滑和冰冷。在光管照射下，它是發亮，除了在每一塊金磚上可看到所出的金質成份外，更有鑄製的廠名，有些更刻有在過去的時代一手轉過一手，那些曾是主人的名字。

那些金塊多屬在第二次世界大戰未爆發之前或是在戰爭期內從歐洲運到美國保存，當戰爭結束後，美國變成在世界上有最大的經濟力量也是最大的銀行家，各國都認為很化算將他們所託的黃金留在美國，黃金是很重的東西，從一個國家搬到另一個國家的費用很大，同時可以引起劫匪的垂涎，因此便在聯合儲備銀行的地底金庫來進行交易。

玻璃屋

戴高樂過河拆橋

·孟之·

法國的戴高樂，可算是當今世界上頭號搗蛋鬼。他在民主世界與極權國家之中，同時挑撥離間，混水摸魚。對美國，過去一年多之中，遂行「靠害」企圖，大西洋公約總部被迫遷，美國空軍基地被强拆。對英國，一味拒絕它加入歐洲共同市場，最近的英鎊貶值，就是因為法國在幕後的搗亂。現在，戴高樂攪過英鎊，又轉念頭在美元身上動邪念，已發搶購赤金潮，就是戴高樂的戰法。

在盟軍未登陸諾曼第之前，戴高樂的「自由法蘭西」，若無英國的庇護，他的流亡政府怎能立足？若無美、英部隊的橫掃西歐，巴黎怎能重見天日？這些都是美、英對戴高樂的恩德，而廿年之後的戴高樂，羽毛已豐，以怨報德。像他這種人，如果把他當作政治家看待，的確有辱「政治家」三個字。

人世間最值錢的是義氣，一個國家或一個領袖，如果毫不顧義氣，就是毫無信用。這過河拆橋的事，君子不為，戴高樂不但不配稱政治家，甚至連稱他君子也要放底放底了。

對我國，戴高樂更不仁不義，以為毛澤東政權佔領大陸，他就悍然予以承認，與中國人正面為敵。像他這樣自做自大的，歷史是無情的，對法蘭西的將來是禍是福，現在已可預卜而知。

新鮮

千古奇聞男人懷孕

奇異的情形，奇異的病症

婦女懷孕讀者聽得多，但是男子漢懷孕讀者聽過未？也許讀者諸君又在埋怨筆者在危言聳聽，但是事實勝於雄辯，惟美國醫學界及生理學家的研究結論指出：男子的確亦有懷孕的現象。

據美國醫學界人仕的醫事紀錄指出：有一種男子在獲悉他的妻子有懷孕的現象，他本身亦有懷孕的象徵，即如早上起有嘔吐及頭昏眼花的跡象，時常感到疲倦，肚內不時發出聲響，喜歡吃酸性的物質等等，這一切的象徵，都與一般孕婦無異，而最令人費解的，就是在其妻子懷孕九個月後，進醫院待產的一天，這位「懷孕」的丈夫亦有陣痛的感覺。

患上這種「懷假孕」病症的丈夫由始到終只有懷孕的現象而無真正生產的事實，但是他們「懷孕」的現象為何與其妻懷孕的時間起了連鎖的關係，這點始終是謎一樣使人捉摸不定的。最近英國方面的醫學界人仕研究的結果亦認定英國亦曾有男子「懷孕」的報告，同時據統計數字指出有百分之九十的「懷孕」丈夫都有嘔吐的現象，而美國的醫學界並且認為有嘔吐現象的丈夫會超逾百分之九十的比例。

這種奇怪的現象，今日我們稱之為「雄性育兒病症」，原是希臘文，據史實上的記載，在紀元前六十年已經在希臘出現過這個現象，在本世紀而言，亦曾有多宗這類病症的報告，又據馬奇勃羅在他的著作「東遊記」裡記載，中國的舊社會中亦有父性育兒的事實，就是英法各國的大辭典中亦有刊載，根據法國的大辭典解釋，父性育兒的意思乃是由男子代替其妻子撫養孩子的責任，包括餵奶抱仔的工作在內，辭典中又記載着在數世紀前法國亦曾有過男性有懷孕的象徵。在非洲一些未開化的部落中，至今仍然是由男性負起育嬰的責任，就是說當嬰兒由母體誕下該天起，妻子責任就完了，養兒育女責任完全由父親負起，同時據一些非洲探險家的日記指出，說非洲部落的男子當他的妻子懷孕生子的當天，他亦會有陣痛抽筋的現象。據非洲部落的老酋長表示：養兒育女的責任放在男子身上是極合理的，因為婦人經過了懷胎十月和生產時所受的痛苦，是需要休養一段時間方能恢復她本身的精力，一旦在生產後還要她負起育嬰的責任，未免負荷過巨。同時他們的風俗認為，男性的保護力較强，昔日成長的嬰兒亦會較女子養育者更為强壯。至於關於丈夫在其妻生產時他亦會有陣痛的感覺，老酋長認為此乃是掌管社會裡生殖之神降福在他的身上，但在今日這個科學昌明的社會裡，這個解釋一定難於令人接受的。

那麼今日的科學家又怎樣解釋男子懷孕呢？美國加州大學醫學研究中心的大學教授伯納高文最近在三藩市一次研究會中說過：「我絕不懷疑世界上有這種病症存在，因為在我，研究男子懷孕這個問題的幾年間，我亦先後診斷幾宗此類病症，據臨床告訴我，患上這類病症的男子，其性格多是內向的，而且他們所含的女性這較其他男子為多，在外形和行動上亦有女性化的傾向，他內在責任感極强，他時常認為撫養孩子的責任不應單由女方負責，所以當他的妻子在懷孕期中，他就會關心她的健康和起居飲食而作了過份性的關心，逐漸由畸形心理的影響而導致他亦患上了「假孕症」，在其妻懷孕期中，他亦會有婦人懷孕的象徵，如嘔吐、頭昏、臥床的習慣，更嚴重一點者更會患上水腫病，這個原因主要乃是由於他患了營養不良和缺乏運動而引起的，儘管這個染上「假孕症」的丈夫在生病時會感到有極不舒服的痛楚，但是在心理上他的樂於接受的，因為他認為這樣可能分擔妻子生產時所受的痛苦，他的生理好過一點。最後我的結論是這種男子「懷孕」的病症，完全是由於畸形心理在體內而已，在醫學的理論上，男子是絕不能代替母性負起生育的責任，是極荒誕的謬論，再從科學的觀點看，又據美國的生理學家連伯和高文教授的研究，關於男子「懷孕」的原因，我同意岳圖高文教授的見解，示：此乃是一種心理的病態，有一些新婚男子在其妻子進入醫院產科待產的那天，他早已便在手術室門外靜候佳音，緊張之情溢於面上，此乃是人之常情，但是一些心理變態下的丈夫，以為這樣還不夠表示他負責和積極，在心理影響下，當其妻子進入手術室時，他亦會有陣痛或抽搐的感應，我可以斷言，這種病態乃是心理上的痛楚而已。

·三木·

西洋幽默

丈夫的推論

·小鳥·

丈夫先生回家不到五分鐘，便大聲質問他的妻子：「你偷漢子！說呀，究竟甚麼人來過？」

他的妻子竭力否認，但是他仍然不肯相信，他大罵道：「你瞞不過我，我是這個家裡唯一的男子，今天誰來過？甚麼人把水廁的坐板揭起來？」

童言

·珍珍·

小朋友許雲說：「媽咪，我家裡吵鬧，媽咪就要打我。」

「那末你學得安靜一點就好了。」

「假使我安靜了一個下午，媽咪就要測量我的體溫，罰我上床睡覺。」

萬·花·筒

異能辨物機 本領高且妙

·紫雲·

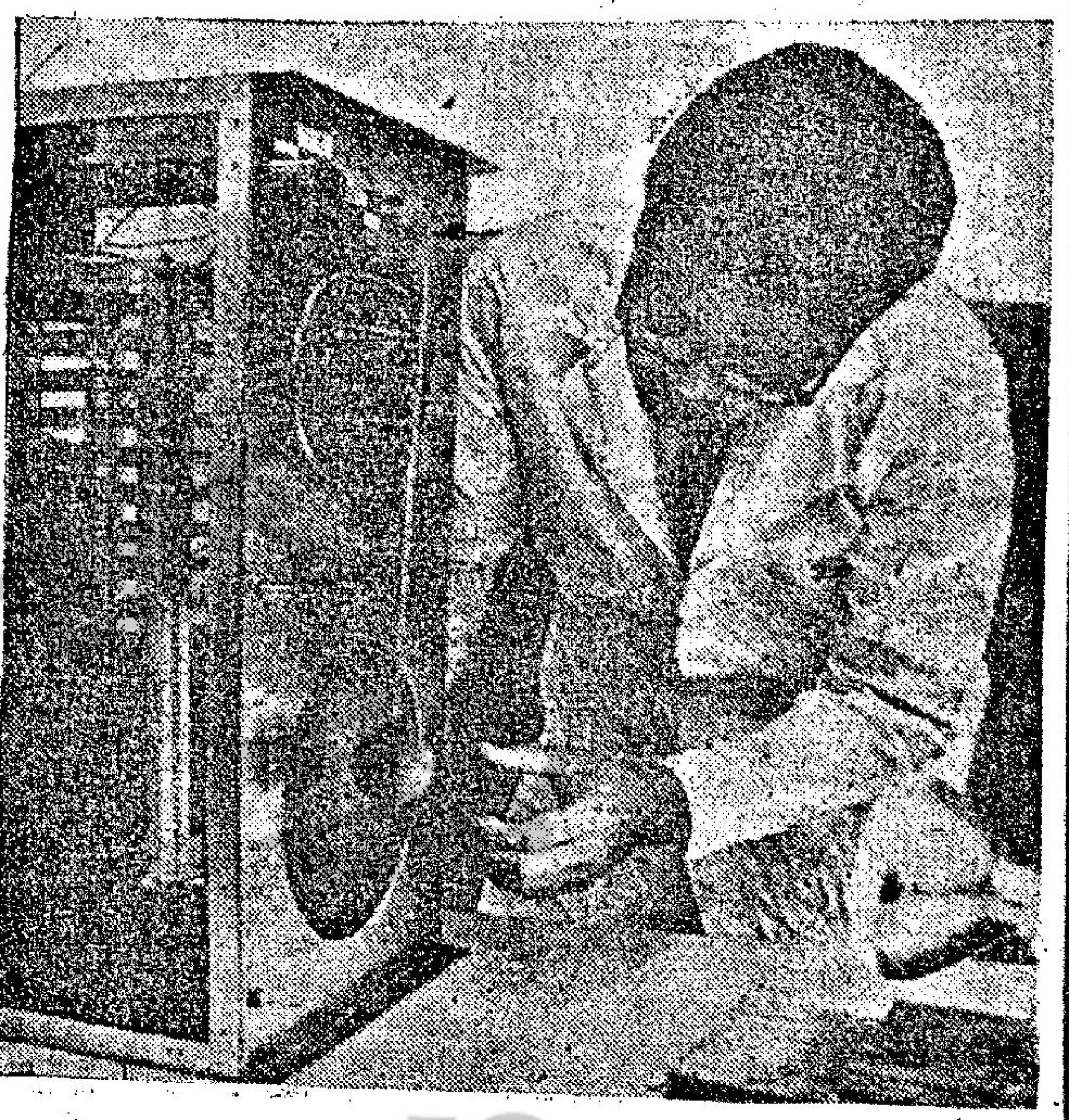

你我使用「思想」這個詞兒的時候，所指究竟是什麼東西？

蚱蜢是昆蟲，頭部祇有一個原始型的腦子，人類則為萬物之靈，腦子高度發達，深具聰明智慧。然而，蚱蜢的原始腦子和人類高度聰明的腦子，跟電腦不同的地方究竟是怎樣的？

同時，你我還可以提出另外一些問題。例如：擁有神經系統和腦子的，似乎祇以動物為限，植物則似乎沒有，還到底歸了什麼？若干人士似乎相信植物也能「思想」，這種看法究竟對也不對？

時至今天，大多數科學家承認：他們對植物、動物和人類的生活方式知道已經很多，對生命的究竟則依舊無從知道。

引為憾事，而且跟這些問題類似的問題，許多定然涉及宇宙的起源，社會學和宗教有關。

而且科學家們認為：他們現在能作的事情，是當繼續不斷提出問題，並且替問題儘量找尋答案。

本文附圖左方，可是豎着一個框長方物體，名叫「異能辨物機」，當球兒左右擺動的時候，則藉機上的擴音器道出所看見的是什麼東西，對球兒如此，對其他東西也是如此，實在妙不可言。

美國科學家在研究動物辨認物體的種種型式後，終於製成這種新型的機器。你我大致可以說牠具有「思想」，但這真的是「思想」嗎？

單別以為這東西製作簡單，卻沒有什麼瞄頭，其實大有瞄頭，被起上「異能辨物機」，這個名字的確是當之無愧的。

圖中鼻架眼鏡，身穿白工作服的美國青年，用一根長短合度的繩子，把一個皮球吊起，並且在這具異能機前面，恰好對住機下開有許多小孔的圓圈。這個圓圈等於異能辨物機的視覺網膜。

小車的好處

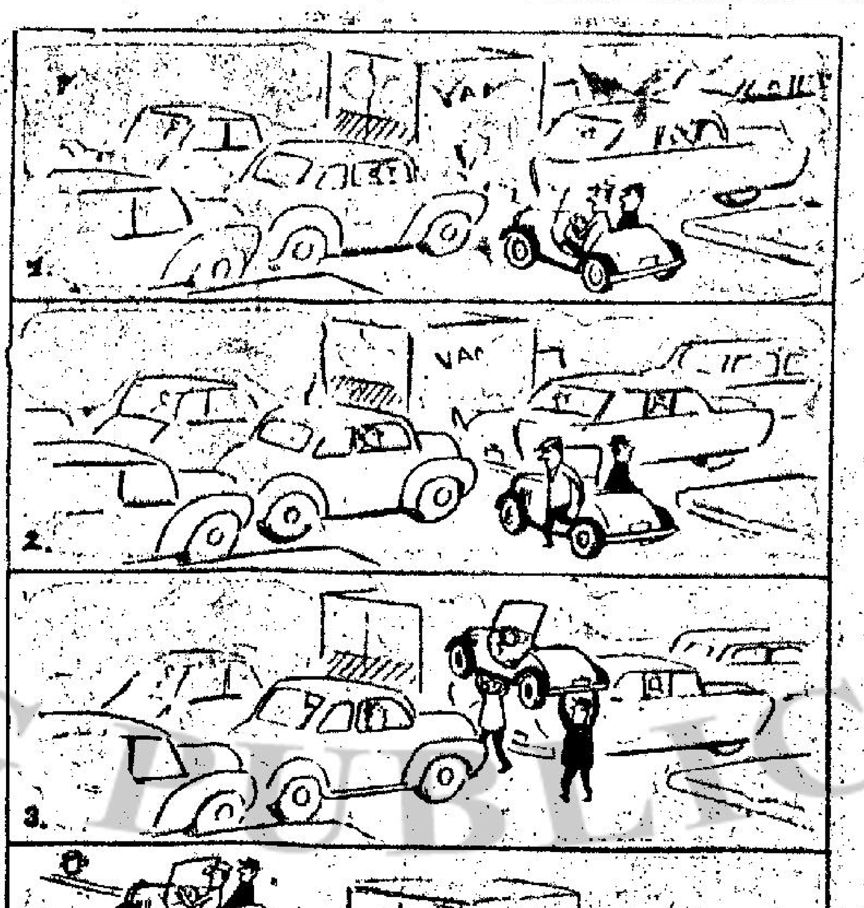

青樓探秘

·火麒麟·

三十七、葛茜嘉設計逃走

後來，那個小個子的人說：「小姐，你是這麼美麗的人，如果你肯陪陪我們的話，我們對於你的命令，不論是叫我們甚麼，我們是全部會肯的。」

之後，他又調轉頭去，將自己的選舉寶見告訴他的朋友，不過，他的朋友卻沒有像他那樣喋喋不休。

說起來，那個人當時所以沒有說話，也許是因為他根本沒有細心看到這個女子的衣着，他這個人不過，卻偶是非常的光鮮，而且，從服也是看起來非常的出眾，不過，在這一刻中，他好像祇是注意趕路的問題，因此，根本沒有去看葛茜嘉。

然而，葛茜嘉卻是在第一眼看到這位年輕的紳士時，卻是立即對他有了好感，她覺得這個青年的風度，是那樣的迷人。

這時，那個青年終於開口了：「小姐，如果你是有心肯陪我們的話，我們當然是會給你一點錢的。」

葛茜嘉呢，由於在那個時候，她也是正在趕路，因此對於自己將來的命運如何，也是完全沒有把握，所以對於這個青年的建議，她倒是一點也沒有拒絕。另外一方面，她也是有着她自己的打算，那便是如果這一對青年肯帶她走的話，說不定她倒可以從此逃出蘇菲亞的魔掌。

她對那兩個青年說：「你們看見嗎？那邊有一棵大樹，如果你真的有意可以在事後帶我走的話，那麼，等一會可以在那棵大樹的下面等我。」

為了安全等待那兩個男人，是真的能夠對她有所幫助，於是，她便更向這兩個人發出嫵媚的微笑。

然而，那個英俊的青年，在這一刻中，仍然是向他的矮小的同伴表示，他對於在這種情形下，找女子來陪伴，實在是並不感到興趣。

可是，過了一會，他們還是趕到大樹的下面去，他們的馬車，在那裏停了下來的時候，葛茜嘉便非常敏捷的跳到車子上去。而且，她在上車之後，是坐在兩個男人之間。

那個矮小個子的男子說：「我的名字叫做佛蘭地。他的名字叫米哈爾，我們現在是奉有政府之命，到彼得斯堡去辦一件公事。」

葛茜嘉點點頭，另外又因為那個英俊的男子，是曾經抬起頭來，看過她一眼，因此，在內心裏面，她倒是感到有說不盡的快慰。

於是，葛茜嘉說：「我的名字叫瑪莉，如果你們叫我陪你們的話，我的條件並不苛，祇要你們肯代我付膳宿費便行了。」

生活顧問

生熟雞蛋何者有益

莎莉小姐：

貴欄供給我們不少常識，所以是我最歡喜看的，現在我也有幾個不明白的問題想請教。

一、我的鼻孔不時會流鼻血，是否因健康不好？為何會流鼻血呢？二、流鼻血時用冷水毛巾舖在額上，便會停止流血，是嗎？為什麼？三、睡覺時打鼾，是從鼻孔發出來的聲音嗎？為什麼有些人打鼾，有些人沒有？四、生雞蛋、熟雞蛋和半生熟雞蛋，那一種吃了最有營養，為什麼？

蕭敬華君：

一、流鼻血的原因是由於鼻子內壁是層黏膜，黏膜裡的血管非常多，尤其是在兩鼻孔中央的那道壁前端，血管更多，遇集成一個血管網，近鼻孔的那幾處，這裡很容易受到乾熱空氣的刺激和外界東西的損傷，小血管破裂便可引起流血。

所以，經常流鼻血大概並不因健康不佳而起，但有時人的食物過份乾燥，鼻腔缺乏滋潤，也可能導致流鼻血。

二、鼻子流血時，如果用冷水拍在額頭上，或在鼻子或頸部放一條冷水浸濕的手巾，便可以有停止流血的功效，因為那種冷刺激，使血管收縮，流血便會停止了。

三、睡覺時的鼾聲，並不是從鼻子發出來的。這聲音是來自口腔後上方的軟腭。普通一個人睡覺以後用嘴巴呼吸，空氣進出會震動了那塊軟腭而發出的聲音，如果睡覺時頭的位置放得不正，會更容易打鼾，所以我們在睡覺時，應注意把頭的位置放正，同時養成用鼻子呼吸的習慣。有些人常常打鼾，有些人沒有，除了上述睡覺時的姿勢和呼吸的習慣外，有點是遺傳的因素。

四、先比較生雞蛋和熟雞蛋，後者是比前者更有營養的，因為第一，生雞蛋比肥皂水還要滑，到了胃裏很難停留，很快就滑到腸子裏去；並且生雞蛋遇到腸胃裏的消化液就凝結成塊，很不容易消化，熟雞蛋則可以嚼成小塊，比較易於消化。第二，生雞蛋裏有一種蛋白質，能夠和腸子裏的「維生素H」結合成不吸引的東西，排出體外，便失去營養價值，煮熟了的蛋，它的蛋白質則和別的蛋白質凝固在一起。第三，鷄蛋裏可能帶有一些病菌，煮熟的鷄蛋會將那種病菌殺死，所以較有益處。至於半生熟的蛋，也會不如熟鷄蛋的有營養，而且病菌不能在沸點之下消滅，就會反而比生鷄蛋更多呢。

·莎莉·

鑽石 玉器 珍珠 德輔道中三百號 大華金銀珠寶行

工商 出國 升學 文件 廿張 四毫 影印 閣麟街19號 原紙印 香港有大放則

五元遊新界 泰園漁村 元朗廿八咪半 接洽：九龍佐敦道渡船街五號 電話：K六八七四三九 K六八七二五四 K六八七四八九

朝鮮出品 人參酒 松鶴牌 參味濃，服後腰骨有力。精神加倍，很易見效。 500c.c.裝 $14.00

太陽牌 電熱水器

複印 油印

商業

日本 淺草美容院 絕對高尚專為男界 嚴格訓練 港九第一 唯我獨家 青春技師 電面技巧 日本技師 旺角先施公司大廈301室

招租 單邊地下

農地出租

租售 吉樓廉售

出讓 獲素靚車

徵求 購舊汽車

工商晚報 分類廣告 銷數廣 效力大 收費廉 每段 大字四個 小字四十 每天元半 上期收費 不折不扣 凡涉及法律性廣告，請攜同身份証來本報辦理刊登手續。
洽刊處：
㈠中區德輔道中……電話：二二五四九五·二二一三三八
㈡灣仔分域街十八號本報廣告部 電話：七二九三〇七·七三〇七〇八
㈢旺角彌敦道七五六號B地下（東樂戲院側近太子道口）
㈣油麻地上海街三一九號老寶公司
㈤九龍城周生生金行（太子道四三二號）
㈥青山道周生生金行。青山道三二六號
㈦油麻地周生生金行彌敦道分行（彌敦道二三二號）
㈧旺角周生生金行（上海街六三二至六三三號）
㈨深水埗周生生金行（大埔道四十七號）
㈩佐敦道周生生金行（佐敦道卅七號）
⑾紅磡周生生金行（蕪湖街九十九至一〇一號）
⑿荃灣周生生金行荃灣分行（荃灣青山道）
⒀元朗周生生金行（大馬路一號E）
⒁元朗康莊市場壽富街六號仁愛診所

△法文專科：只收初級，法學士授科，12月份開班通告，即招上午班，下午班，夜班，人人可讀不限年齡，備考本校及英國LCC·PITMAN文憑試。校址：九龍旺角彌敦道564號4樓（近渣打銀行）招生電話880171
▲日文專科：只收初級班，由字母班起教
▲國語專科：專教國語會話及國音拼法
▲數學理化：精補F.1—U.6各級，時間任擇
▲英語會話：中英籍教師。高初各級講義授課
▲英文拼音：每期畢業生皆能拼讀任何字
▲打字全科：全部新機電動機
▲珠算：一月速成加減乘除
▲英文會計簿記 ▲商業信札
▲中文會計簿記 ▲商業數學
▲出入口文員班 ▲英文速記
香港商科外文書院 招生
招生 必文速記 九龍窩打老道23號青年會初學速記班40 60 冲班可參加英國必文文憑試 12月一日開課電話880171

香港商科語言書院 以下各科均由各該國名教授授課。修畢各科頒發畢業証書外·另備考L.C.C.及PITMAN·AIA·GCE文憑試。
英·德·法·日·國語·西班牙文
立案·九龍旺角彌敦道607號新興大廈三樓（大人公司對面），被稱為規模最大及師資最好學府·電話：858440·
打字全科：全部新机，四十元學到畢業。英文拼音：一月速成韋氏及國際音標。珠算全科：學費廿元包教曉，一月速成。TOEFL班：由英籍倫大學士教授。英文文法及寫作，精編講義，初高中速成班
香港稅制 成本會計 商業信札 數理化班 英文速記 英文會計簿記 出入口文員班 中文會計簿記 廣告畫裝飾班 各業會計
人人可讀

招學日文 九龍窩打老道廿三號青年會主辦初級日文班每逢星期二晚授課三晚中級插班十二月四日開課電880111

學半導體 九龍窩打老道青年會主辦實用半導體研究適合原子粒工業之需12月七日開始電話880111詢問

尋蘇蝦兒 尋訪

香港電專 立案HONG KONG RADIO INSTITUTE招生 擴充校舍增班·早午晚新班招男女生·十二月一日開課 電視技術科 無綫電工程科·初級無綫電各科 小學畢業至高中者可按程度選修 軒尼詩道439至445號二樓三樓·電話：762071·778021

香港商科語言書院 立案 德烈博士主理·即招日夜新生電話：858440 招生 英文拼音·日文·德文·信札 英婦會話·法文·國語·簿記 西班牙文·打字·珠算·文法 TOEFL班 數理化補習班 出入口文員班 廣告畫裝飾班 旺角彌敦道807號新興大廈三樓（大人公司對面）

大華無綫電專科學校 電視技術班 無綫電工程科 晶體管班 注重全材訓練一年畢業 彌敦道241——243七樓（佐敦道口）

法商打速英日 文科字記婦文 學費九折 選修兩科 畢業授憑 教署註冊 香港商業管理學校日夜校招生。尖沙咀加連威老道十二號二樓電話：645655

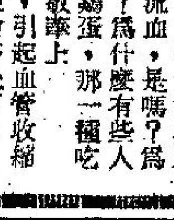

工商晚報

中華民國五十六年十一月二十八日 星期二 農曆丁未年十月二十七日 第七頁

孽劍慈航

長篇武俠小說 諸葛青雲著 金丹青插圖

五．岳麓山巔風雲會

申屠寅臉色一變，沉聲道：「方才那『盜亦有道』的話，是你說的？」

白衣怪客淡笑道：「不錯！有何不對麼？」

申屠寅嘿嘿陰笑道：「請問這盜字如何解釋？」

白衣怪客慢條斯理地道：「所謂盜，自然是指打家刼舍，殺人放火的强盜囉！」

申屠寅臉色再變，但白衣怪客却不等對方發作，搶先含笑接道：「不過，不才我却還另有一種看法：做爲一個强盜，如果他取的是不義之財，行爲不違背鋤强扶弱，刼富濟貧的宗旨，則雖盜亦俠，至少也算是一個義盜！反之，如果仗勢欺人，魚肉鄉里，則不論是江湖上的鼠竊狗偷也好，廟堂之上那些滿口仁義道德，一肚子男盜女娼的袞袞諸公也好，不才一律將他當做最下等的鷄鳴狗盜！」

申屠寅臉寒似水冷笑連連道：「高論！高論！」

白衣怪客謙虛地笑道：「謬獎！謬獎！」

這當口，那賬房先生臉色發白，身子像打擺子似地一直抖個不停。

杜時英目光中充滿着一片困惑，但暗中却已凝功待變。

最關心的還是那麥少年，祇見他眉飛色舞，神采飛揚，幾乎忍不住要拍掌叫絕……

白衣怪客在一串「謬獎」聲中，一仰脖子已乾了面前的一大杯酒。

但他的酒杯尚未放下，眼前白光一閃，「嗖」地一聲，一柄寒光閃閃的匕首已射中酒杯，但令人駭異的是：瓷質的酒杯絲毫無損，而精鋼煉製的匕首却已斷成三截，跌落桌面上。

申屠寅臉色大變，一揮手，沉聲勁喝：「點子扎手，大夥上！」

四個彪形大漢聞令飛撲，勢急勁猛。

白衣怪客一聲冷笑，一綫白光破口而出，轉叱成一蓬銀珠，迎着那四個彪形大漢一洒，酒香洋溢中，四個彪形大漢已經泥塑木雕似地，全被制住。

隔物碎鋼，酒雨制敵，這……在白衣怪客說來，可能祇算雕蟲小技，但此時此地，却是大大地驚世駭俗啦！

申屠寅臉色大變中，斜眼內兇光大熾，厲聲喝道：「撤兵刃！」

白衣怪客一聲斷喝：「住手！……申屠寅，你好不知死活！」揚手一抖，再揚清叱：「接住！」

一綫烏光，逕奔申屠寅身前。

申屠寅伸手一抄，也不知他接着一件什麼東西，但目光一觸之下，却不由嚇得面如死灰，身軀簌簌發抖——

白衣怪客冷笑一聲，沉聲叱道：「畜牲！告訴你父親，今夜三更到岳麓山巔純陽觀中來見我！快滾！」

——

岳麓山，因位于南嶽之麓而名，面長沙而臨湘江，山雖不高，却兼收山光水色之勝，風景絕佳。

今夜，月明星稀，夜凉如水，岳麓山腰，像披着一襲輕衫似地起了一層濛濛薄霧。

山巔，那平常人跡罕至的「純陽觀」前，一株亭亭如華蓋的古松下，卓立着一位身裁頎長的青袍道人。

他，年約五旬出頭，面如鍋底，目似銅鈴，繞頰短髯有如刺蝟，神態至爲威猛。此時，他正負手遠眺遠淸中的點點漁火，默然沉思着。（十九）

眼前白光一閃，射中酒杯。

珠海七傀

高華

九十：女色陷阱

一個月後，有一晚，林燕又在沈平的房中，當沈平要爲她脫衣服的時候，林燕說：「我們先談一個重要的問題，明天，我要走了，離開這裡，離開你。」

沈平訝道：「爲什麼？我們之間有什麼意見，我開罪你嗎？小寶貝，你不可離開我。」

林燕道：「我的肚中，有了你的孩子，這樣，還能在鄉中呆下去嗎？」

沈平道：「那麼很容易解決，你不教書，我租屋給你居住，金屋藏嬌好了。」

林燕道：「我不能嫁給你，因爲你不是我們的同路人……。」

沈平道：「同路人？什麼同路人，我不明白。」

林燕道：「我是左派組織派來工作的，現在要和你攤牌，除非你跟我走，否則我要和你一刀兩段……。」

沈平驚聞林燕要和他攤牌，而不知道她是左派人物，駭道：「原來，你……你……。」

林燕道：「我們不是同路人，但是我沒有害你，而是你害了我，你在我腹中留下一個孩子，本來，我也捨不得你，爲了孩子，爲了你，我怎捨得離開。」

沈平道：「那麼你不離開我便是，找一個隱秘的地方居住，生下孩子再算。」

林燕嘆口氣道：「不行，我怎能背叛組織，假如背叛了，家裏的人都受影響，我怎能令年老的父母受苦，所以祇有忍痛離開你，假如你不願和我分離，祇有你參加我們的組織，我們成爲同路人之後，便不必分開了，祇是，不知你是否會答應我？」

沈平覺得十分苦惱，林燕却知道他已經動搖了，立刻使出女人的看家本領，伏在沈平身上，似哭泣起來，沈平不住的嘆氣，似乎難以決定。

林燕道：「其實你參加了我們的組織，不會要你顯露身份的，祇要你暗中幫忙吧，對你現時的地位絕無影響，將來香港解放了，變朝換代的話，我們便是功臣，到時你喜歡的話，仍然是鄉長，不歡喜的話，隨時可以選擇另外一份工作的。」

沈平道：「你不要迫我，給我一點時間，讓我考慮一下，事實上我捨不得你，尤其是現在你有了孩子，我怎能讓你離開？但是，我是鄉長，怎能够又參加你們的組織，作出反對政府的事。」

林燕道：「我也知道你爲難，所以我不打算迫你，沈大哥，你自己決定好了，愛我，還是愛你的工作，不過，你可以多考慮幾小時的，我暫時不走吧。」

沈平在房中往來踱步，一連抽了幾枝香烟，心情十分苦惱，林燕在鏡前抹上一點唇膏，撲一點粉，她要將自己打扮得更明艷，好讓沈平留戀她的秀色嬌姿。

一小時過後，地上已經有七八個烟頭，沈平仍未作出決定，林燕已經站起身，伸出手來道：「再見，我們也許有機會見面的。」（九十）

無情谷

奇情恐怖小說 穆穆著

一一七：借刀殺人

仇明道

話雖是對周仲原說，但老婆子徐凱如句句入耳，禁不住驚得幾乎暈過去。因爲她雖然不是個善良的人，仍是未有吃過邪路飯，決不會想到邪路中人，心狠手辣之處，竟然是到了這個田地。今天的事，她不祇對古銅匣子中的鑽石無法分潤半點，想保全性命亦是沒有辦法，仇明要滅口，匣子未到手經已是決意把他殺掉了。

不過，仇明並不去理老婆子徐凱如的驚駭情形如何，還對周仲原說道：「周仲原，我們吃邪路飯的人，首一要着，便是够狠而不講理由，如要談理由便不去吃邪路飯；不過，邪路飯口飯，亦不是好吃的，我們大夥頻年在槍口刀鋒之間，也祇能把生活馬馬虎虎打殘去而已，不會見得好，有了古銅匣子的百萬鑽石，亦打算洗手而走回正路；既然要走回正路，不殺老婆子徐凱如是不行的，須知不滅口，我們洗手走回正路之後，便有後患。」

仇明再表示必殺老婆子徐凱如，周仲原便問道：「仇明，我呢？你既然必殺老婆子，是否也要殺我！」

仇明答道：「周仲原，在滅口的原則上，當然是要殺你，把老婆子和你兩人一並殺却，豈不是一乾二淨嗎？不過，理論是如此，事實上亦辦不到。我是先把老婆子殺掉，你却要押後一下，瞧情形如何，再作計劃。」

在滅口的原則而言，徐凱如和周仲原一起殺却，是必然的，但仇明偏是把周仲原押後一下，周仲原自然不解，問道：「仇明，這是爲了什麼？」仇明笑道：「周仲原，你還不知道嗎？殺了老婆子徐凱如，比宰一頭雞那般隨便，不就得什麼；殺了你便不同。須知你好好歹歹，和王紫文都有一段不錯交往，萬一王紫文不甘心，她不須要正面和我作對，向警方透露一點消息，借刀殺人，我便不易應付。同時，你又是一個不貪財的人，便有保留了。」

仇明如此解釋，周仲原便知道這個邪路頭子，做事亦有點分寸，不把他即時殺却，便是爲了有顧忌。這祇是顧忌而已，並不是表示完全不殺。大概，他殺了老婆子徐凱如之後，如果王紫文對他保証不會不甘心，亦不去向警方告密，由於他徹頭徹尾對古銅匣子的財富沒有半點覬覦之心，祇要他把今天的事以後不對任何人告訴，仇明便會留個關子；如不是這樣子，自然是殺掉。

這麼一來，周仲原的性命，未始不可以保全；不過，在周仲原心裡，却是絕不願意那古銅匣子的財富落在周仲原之手，等如不願意落在老婆子徐凱如之手一樣。故此，眼前他的生命雖覺得是有一綫生機，亦不去重視，他心裡除了對仇明不甚之外，還在想辦法如何把當前局勢扭轉。（一一七）

小說

柳毅傳奇

歷史小說

龍宮春色

「我的丈夫很聰明，他會記得的——」龍女眉飛目動地瞪了他丈夫一眼：「毅哥，是嗎？」

柳毅也明知她是有意刁難自己，不過，他很留心聽，當龍女詢問之後，便從容地報出了一串名字。

阿珠的姊妹行都因此而驚奇，而阿珠本人，却因此而得意，笑嘻嘻地向衆人說：「我選的丈夫，當然不會是笨人呀。」

「哦——」蕙娘漫應了一聲，轉向柳毅凝眸而笑。

這一笑，使柳毅窘迫了，祇得垂下頭。於是，那些女人都笑了起來。

「妹！你們胆敢對我的丈夫有所不敬，我要對付了，你們，安份些。」龍女裝腔作勢地說。

「啊——姊夫。」衣娘嬌的的地叫出：「珠姐是時常欺侮我們的呀，阿蕙只對你笑了一笑，她就如此之凶！」

「哦，哦——」柳毅祇矇糊地允承着。

「我的話還沒有講完啊——姊丈：」衣娘咕咕地笑着：「現在，我們發現你也怕她，是不是——怕老婆的姊夫。」

於是，又是哄然的大笑之聲，這光景使得柳毅有困擾之感，他發現這幾位龍宮中的小姐們，都是長得很美麗的，而且，都有艷的傾向，又都有着放肆的傾向。這使他無法明白，照理，她們都該是公主，應該是比較嚴肅的啊。

「哦，姊夫，怎麼不講話了？」蕙娘又接口問：「到底，你怕老婆到甚麼程度？」

「對了，要不要我們幫助你？」阿芳和希娘同時接口。

「這，這個……」

「妹丈，大胆些哪，我是阿珠的姊姊，可以管得她的。你說，有甚麼委屈之處嗎？」

「沒有，我們兩個非常恩愛，阿珠對我極好。」柳毅終於發言了。

「一副怕老婆的口氣。」窈娘作搖頭嘆氣之狀。

於是，龍女上前挽了丈夫，向衆人說：

「好了，你們還不够嗎？進去，我們正正經經地談談。」她說着，親暱地瞪了丈夫一眼。

從此，瑰奇的龍宮生活開始了。他日間和阿珠的姊妹們在一起玩，晚上，和阿珠在一起，消磨龍宮中平安和諧的夜，時間觀念消失了。（九八）

鳳妹

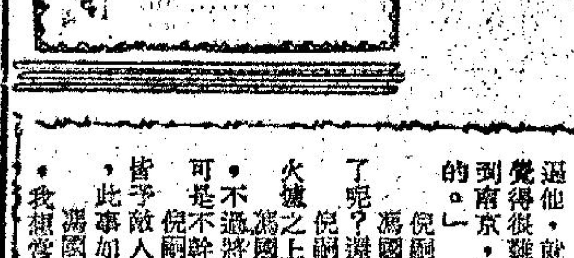

奇情小說 劉以鬯

必須付出錯誤的代價

走出醫務所，鳳妹的感情混亂到極點。一團陰影籠罩着她的心，使她在極度的憂慮中流了淚水。

這是一件非常可怕的事情。她是一個未出嫁的少女，居然懷孕了。何況，她肚裏的那塊肉是後父的。

她能將這個孩子生出來嗎？

不能，不能，一萬個不能。如果她將這個孩子生出來，不但母親不能原諒她，不但艾迪不能原諒她；甚至所有認識她的人都不能原諒她。

錯誤是她自己鑄成的，必須由她自己付出錯誤的代價。

她愛淸海，所以更愛肚裏的孩子。但是她不能將這個孩子生出來。

別人的閒言閒語，她可以不理；她却不能不考慮母親的感受。

母親肯不肯接受這種殘酷的事實？

如果母親知道她已懷孕，感情將會受到甚麼樣的傷害。

如果母親知道她腹中的那塊肉是淸海的，感情將會受到甚麼樣的傷害。

想到這裏，鳳妹淚似雨下。

她沒有勇氣回家。爲了遏止內心的激動，她走進一家茶餐廳。夥計走來問她吃甚麼，她要了一杯茶。她那紅紅腫腫的眼睛，使夥計以及其他的茶客們感到詫異。鳳妹也發覺到這一點，知道在大庭廣衆之間流淚，是一件很失禮面的事。

她收住淚水。

竭力保持應有的安詳，不讓淚水繼續流出。但是腦子亂得很，像一團亂絲，再也理不清楚。

她完全不知道應該怎樣處理這件事。

在茶餐廳坐了二十分鐘左右，付了錢，搭車前往尖沙咀，過海，鼓足勇氣回家。

回到家裏，母親一見她便問：

「怎麼這樣早回來了？」

「我有點不舒服。」

母親仔細端詳她，發現她的眼圈發紅，以爲她當真患了甚麼病症，忙問：

「甚麼地方不舒服？」

「有點頭痛。」鳳妹撒了一個謊。

「我帶你去看醫生。」

「不，用不到看醫生。」（四〇）

港滴人語

令主

兩個華警．痛摑左報

兩個華籍警員，在九月廿九日，乘電單車旅行，誤入華界被邊境暴徒拘留，現在，都回來了。

當這兩位華警，誤入華界，給共軍在未曾警告之下即予拘捕之後，剛好是左報大吹大擂說那個曾被港方遞解出境的曾昭科，號召華警「投奔祖國」的第二日，於是，左報就藉着這一件事，大事造謠，說這兩個華警是響應號召，「自動起義」，現在，事實已經証明，兩個華警，已經安然回來，而且他們在記者招待會中，明明白白說出，根本不認識曾昭科。平日祇知造謠，祇知煽動，淆亂黑白，顛倒是非的造謠左報記者，現在面對鐵一般的事實，還有什麼話可說呢？事實擺在眼前，這兩個華警，決不是什麼「起義」，而事先也絕不同情港共的胡作妄爲，加重英中的惡感，而把它放回來了。請問造謠煽動的左報，還有什麼話可說呢？

無話可說了！真的無話可說了！所以，關於這件事，左報就連隻字也不敢提，哀哉！謠言止於智者，事實勝雄辯，左報還有面目見人嗎？

占士邦勇創俄女諜

伊恩法蘭明原著 郭解譯

十二：佈置好發射場所

有些在閱讀書架上，有些則倚着桌子，讀擺放的免費的書報雜誌，他們的商業文件。惟有占士邦，收拾閒心，專心一志地等待黃昏的到臨。因此，他眼前，唯一的問題，是找些什麼方法，去消磨這個下午。最後，徘徊在兩項節目上，等待選擇，其一是找個花街柳巷的地方去鬼混，那祇要向看門人問一問或僱一輛的士汽車，便可以按圖索驥，如願以償。另外一項，則是找個風景區，散散步，瀏覽一下異邦的景色。未嘗不可以打發三數小時，占士邦卒於以公事在身，讓道德戰勝了一切。於是，他站起身來，付了咖啡賬，走到寒冷的街道上，揮手招來一輛的士汽車，開往動物園車站去。

這裏是個長湖，沿岸栽滿了青翠葱蘢的小樹，由於萬綠叢中，浮現了稀疏地一些金黃之色，使人嗅出了凉秋的氣息，已吹上林梢。占士邦在落葉蕭疏的小徑中，漫步而行，凡兩小時，然後沿湖濱，選下間飯館。在樓上靠騎樓的玻璃窗邊，找個座位，享受一次幽雅的下午茶。不過，這份午茶，却有着特殊的成份，其中包括了一碟香魚會洋葱，兩大杯威士忌酒，占士邦獨對湖光波影，舉杯獨酌，頗感覺其樂陶陶。酒精的力量，慢慢地在他的胃部發揮，午間的那份無聊賴的心情，已不再存在了。他的雄心，又振奮起來。於是他驅車回到市區去，回抵了他昨晚住了一夜的寓所門外，看見有個並無特色的年輕技工，站在一輛黑色奧比爾牌子汽車旁邊，像是在修理車子機件的毛病。當占士邦，經過他的身邊，走近到大門，要按擦門鈴，那個青年還沒有抬起頭來，望他一眼。

辛特爾上尉，向他一再証明，這個青年是他們的「朋友」。——一個西柏林站交通組的班長。因爲那輛奧比爾黑色汽車機件發生毛病，由他動手修理。在這幾天內，每天晚上，由六時至七時，他要把機器發動，產生一連串的爆發聲。指揮他的是一具無綫電講話機，什麼時候須要把機器發出爆聲來，那是由辛特爾上尉，看環境需要時，對他下命令。這一番部署的目的自然是在占士邦向敵人發鎗射擊時，獲得一些音響的掩護。否則，距離不遠，有個警崗，他們自然不免派人到來查問，那麼，一大堆要解釋的話，總不免要費唇舌了。而且，他們的藏身處，是在美軍駐紮區，美軍方面的「朋友」，對於這一項活動，他們已給西柏林站說明，要求做得乾淨利落，絕不能拖泥帶水，露出痕跡，致受國際間的指摘。

占士邦對於門外汽車修理的佈局，有個頗深的印像。其次是替他在起居室中，準備一套工人的衣服和用具，現在又再說到他那張高與窗檻平齊的睡床，已佈置好了成爲一個十足合適的發射場所。床上放了個金屬和木製成的鎗架，鋪着床頭，高度恰是槍枝放在架上時，剛好高出窗口一寸。

獨眼龍

間諜奇情小說 宋平著

六九：掩着一眼才看得清楚

法官升堂了。畢維倩站起來說：「法官大人，上次開庭聆訊時，我對控方証人麥淑圓女士的反詰，還未完畢，我現在請求繼續作答。」

法官批准畢維倩律師要求。於是，麥淑圓女士便被召至証人台。「麥女士，」畢維倩說：「對於你右眼貼上膠布的事，我得要明白其原因」。「這與本案毫無關係的，你何必節外生枝來反詰我呢？」

主控官張天威也立刻提出反對。他說：「麥女士右眼創痛，發生於九月二十二日以後。總之，她即使一隻眼受到損害，她利用另一隻眼睛，仍可以淸楚看見東西，那就是了。」

「我知道，」畢維倩說：「有些人，遮掩着一隻眼睛可以看到東西，但兩隻眼睛却看不淸楚東西。」

「這是甚麼話呢？」張天威說：

「這要專家才可以作生理上的解釋。」畢維倩轉對法官說：「法官大人，這位証人，就是祇能用一隻眼睛才能够看淸楚東西的人，她平時之所以不把一隻眼睛遮蓋着，不過是爲了觀瞻問題。」

「並不如此，」麥淑圓說：「因爲右眼發炎，醫生要我貼上膠布，用眼罩遮着而已。」

「那一位醫生呢？」畢維倩問。

「就是爲我診斷的醫生。」

「現在，我可以這樣向這位証人提出，但她不遮掩着一隻眼睛，我可以決定她看不淸楚之東西。」

張天威說：「法官大人，辯方律師，不過是意圖反駁她看不淸楚罷了。但麥淑圓女士，却肯定的說過，她在公共汽車上，一切都看得很淸楚呢！」

「唔，看得淸楚，」畢律師說：「並不等於認得出人，這是兩件事。」

「畢律師，你不能强辯呀！」張天威說：「難道坐在她身旁的那個人都認不出嗎？」

畢律師微笑着說：「閒話少說，事實最雄辯，我現在請麥淑圓女士，除去眼鏡，試驗她是否可以認識一個相識的人。」

法官說：「主控官可同意這項試驗嗎？」

「我本人却願意做這項試驗！」麥淑圓說：「畢律師，你以爲這樣就可以難倒我嗎？」

畢維倩說：「請你等一會，事實最雄辯。」

於是，畢律師回頭對坐在他席後的秘書馮悅萍低聲說了幾句話。

馮悅萍立即走到旁聽席去，將一張字條遞給那個替作供的停車場管理員鄧爲仁。

麥淑圓開始除下她的眼罩，並把膠布拉去，她說：「這樣，我就要戴上眼鏡，才看得淸楚了。」

「好的，」張天威說：「你現在可以戴上眼鏡。」（六九）

玄黃血戰錄

近代歷史演義

第六回 袍澤誼難辭 桃僵李代 鸞車行不得 虎擲龍拿

倪嗣沖陪馮國璋進了行館，內部全是重新佈置，帳幔椅墊都用黃色，完全是天子氣派。

馮國璋說道：「丹忱，你這是怎麼一回事。」

倪嗣沖笑道：「嗣沖剛才已說的明白，安徽三百年來元首蒞臨，總統實爲第一人，禮節怎可簡易。」

馮國璋說道：「這不是清朝了，總統是個老百姓，當選之後是總統，下台是老百姓，怎能與天子相比，你知道我還有幾個月任期，馬上就要下台，下台後我還經過不經過蚌埠。」

倪嗣沖說道：「總統提到這一點，嗣沖不能不說部下的意見，不錯，總統任期即將屆滿，又要舉行選舉，但是，衆望所歸，必然還是要選總統連任的。」

馮國璋笑道：「我不幹了，應該要退位讓賢了。」

倪嗣沖說道：「總統不幹還有誰幹，北洋團體誰也不好意思同總統爭，要防就防外人。」

馮國璋笑了一笑，未開口。

倪嗣沖說道：「有許多閒話，都是敵人有意造的謠言，萬不可信，據嗣沖所知，段公決不任總統，就是總統一定倦勤，他也不會擔任。」

馮國璋似信不信的看了他一眼。

倪嗣沖說道：「總統與段公相處最久，相知也最深，他的個性喜歡作事而不肯納福，總統地位雖尊榮，但事情太少，他如何作得慣，硬閑也就閑死了，所以他再三同嗣沖表示過，決不當總統。」

馮國璋笑道：「我講一個故事你聽，當民國四年五月間，北京謠言大盛，都說項城有意稱帝，我恰好進京，就約着梁卓如，兩人一道進宮去見項城，未等到我們開口，他已說了，聲明決不會稱帝，把帝制之害闡發了，說的透徹萬分，並說已在倫敦買了房子，如果國人逼他，就遷倫敦作寓公。當時看到他的態度異樣誠懇，我同梁卓如覺得很難爲情，以爲自己以小人之心度了君子之腹，那知道我剛回到南京，籌安會就組成了，你說項城當初同我講的話是眞的還是假的。」

倪嗣沖說道：「項城當時的意思可能不假。」

馮國璋點頭道：「對了，他當時的意思眞不假，後來何以又改了呢？還是受了手下的擁戴，沒有辦法，不得不踞於火爐之上。」

倪嗣沖笑道：「總統放心吧！段公手下絕沒有人會擁段公踞於火爐之上的。」

馮國璋說道：「你說芝泉不肯當總統，此時我絕對相信是眞的，不過將來的演變也很難說，我已打好主意，無論芝泉幹不幹，我可是不幹了。」

倪嗣沖說道：「無論如何，北洋派不能鬧分裂，一旦自身分裂，皆予敵人以可乘之機，最近謠言有人打算恢復舊國會，迎黃陂出山，此事如果實行，到是一個大的麻煩，總統到不可不注意。」

馮國璋笑道：「我也聽說有此謠言，並且說是秀山主謀，因此我想當面問問秀山。」（一四〇）

今日播音電視節目

本欄刊登節目，係依據各台來稿發表，倘有更動，概以該台臨時宣佈爲準。

香港電台 今日下午四時：

（中文台波段：六四〇千週，波長四百六十八公尺。短波：三九四〇千週，波長七十六．一四公尺，超短波調頻：九十四兆週。）

【四時】時代曲選唱。【五時】世界名著「鬼醫」。第八回大結局。卅分，美麗的音響。五十五分，鮮魚批發報告。【六時】粵語新聞簡報，香港海員特別報告，國、潮、客語新聞報告，特別報告。廿分，詩歌詞韻。卅分，特別報告及音樂小曲。四十五分，粵曲選唱：六載相思淚。【七時】粵週歌壇最受歡迎歌曲。卅分，時事實錄。五十八分，天氣報告。【八時】亞洲及本港新聞報告，音樂。十五分，連篇喜劇「夜夜此時聽」。四十五分，轉播倫敦粵語新聞。五十九分，漁民天氣預告。【九時】錄音報導歌唱遊藝晚會。【十時】粵語新聞簡報，青年工作研討會每日錄音報導。十五分，短篇廣播劇「湖心石」。四十五分，錄音報導。民間絲竹。【十一時】醉人的音樂。卅分，時代曲。五十七分，天氣報告及漁民天氣預告，粵語新聞簡報。【十二時】廣播完畢。

明日播音節目：

【六時卅分】海員招募處有關海員空缺報告，時代曲。

【七時】粵語新聞簡報。十五分，天氣報告，轉播倫敦粵語新聞及時事評論。三十分，天氣報告，常識解答節目「同步是甚麼意思呢？」四十五分，時代曲選唱。五十六分，天氣報告及漁民天氣預告。

【八時】粵語新聞，香港海員特別報告，公衆活動報告及特別報告。十五分，「空中問答」。二十五分，英語進階。五十分，中央市場蔬菜價格概況報道。五十八分，天氣報告。

【九時】國語新聞。十分，潮語新聞，特別報告。二十分，歌星選唱：潘迪華之歌。卅分，兒童節目。四十五分，兒童歌曲。

【十時】「空中小郵差」點唱節目。四十五分，故事演講「西漢演義」。五十八分，天氣報告

【十一時十五分】粵語新聞簡報，名曲一闋：孝感動天（新馬師曾、鄧碧雲），三十分，時代曲選唱。

【十二時】馬頭角本地及外來生豬及生牛批發價格報道，踏談節目「狂人樂隊」。十五分，音樂小曲。三十分，漁民天氣預告，情報廣播劇「冷暖人生」。

【一時】直播「空中問答」。十五分，粵語新聞，特別報告。二十八分，天氣報告。三十分，時事實錄。

【二時】國語新聞，特別報告，音樂。十五分，京曲選唱。三十分，電影故事「金骷髏」。

【三時】粵語新聞簡報，電影原聲帶。五十八分，天氣報告。

商業第二台 今日下午四時：

（第二台波段：一一七〇千週，波長二百五十六公尺。）

【四時】天氣報告，股市報道，小說「雙頭奇案」（下）。卅分，專曲。【五時】時代曲。卅分，小說「春殘夢斷」。【六時】轉播港台新聞報道，港九時事特輯，天氣報告。廿分，流行曲。【七時】專曲。卅分，英語會話講座。四十五分，時代曲。【八時】轉播港台新聞報道，世界流行曲。卅分，科學天地。四十五分，時代曲。【九時】天氣報告，專曲。十五分，馬場動態。卅分，鐵面無私。【十時】轉播港台新聞簡報，中國文選。卅分，小說「琴韻戀歌」。【十一時】夜曲。五十九分，轉播港台新聞報道。【十二時】天氣報告，完畢。

明日播音節目：

【六時三十分】時代曲。

【七時】轉播香港電台新聞簡報，清晨音樂。十分，天氣報告。三十分，天氣預測。卅五分，寓正字讀正音。四十五分，時代曲。

【八時】轉播香港電台新聞報道。十分，天氣預測，漁民天氣報告。十五分分祝壽節目。廿五分，天氣預測，繼續歐西音樂。

【九時】報告本港及鄰近地區新聞，天氣報告，時代曲。三十分，專曲：金鼓雷鳴（陳寶珠、陳好逑、于素秋、關海山、李鳳聲、靚次伯）。

【十時卅分】國瑰第四十七輯「尚方斬馬劍」

【十一時】天氣報告，時代曲。十五分，轉播香港電台報道，報道東南亞各地天氣情況，粵曲：○贈髮繫郎心（任劍輝、崔妙芝），○周瑜歸天（天涯、鳳凰女）

【十二時】現代小說「刼後情」。三十分，股市行情報道，時代曲。四十五分，重播短篇劇「冷眼旁觀」。

【一時十五分】轉播香港電台新聞報道，港九時事特輯，天氣報告。三十分，專曲點唱節目。

【二時】報道東南亞各地天氣情況。

【三時】轉播香港電台新聞報道，音樂。十分，怡情小築。

麗的銀台 今日下午四時：

【四時】電影插曲。卅分，專曲點唱。【五時】兒童小說。十五分，兒童歌曲（金價報告）。卅分，故事「虎爪王馬飛龍」。【六時】轉播港台：粵語新聞簡報。三分，歐西流行歌曲介紹。卅分，小說「失落的鐵箱」。【七時】小說「雌雄奇俠傳」。卅分，轉播港台：時事實錄。【八時】新聞報導，天氣報告，節目報告。十分，馬場日記。廿分，時代曲。卅分，戲劇生涯。四十五分，茶餘飯後。【九時】故事「跳命夫人」。卅分，專曲（報告明日節目）。【十時】名著「復活」。卅分，國樂欣賞。【十一時】新聞報導，天氣預測，體育消息，節目報告。十五分，錢的故事。四十五分，希望在明天。五十分，時代曲。五十七分，轉播港台：專語新聞簡報。【十二時】完播曲。

商業第一台 今日下午四時：

（第一台波段：一〇五〇千週，波長二百八十六公尺。）

【四時】天氣報告，時代曲。卅分，跳舞專曲。【五時】專曲：○蜜味酸風○文太后情誘洪承疇。卅分，一曲寄心聲。【六時】轉播港台新聞簡報，港九時事特輯，天氣報告。卅分，橫財一百萬。【七時】時代曲。十五分，諷刺劇「冷眼旁觀」。四十五分，時代曲。【八時】轉播港台新聞報道。十分，聽明先生。卅分，有獎節目。【九時】本港及鄰近地區新聞報道，小說「芳草斜陽晚」。卅分，天氣報告，港九時事。【十時】轉播港台新聞簡報，少婦日記。卅分，電影故事「金骷髏」。【十一時】天氣報告，浮生摘記。卅分，時代曲。五十九分，轉播港台新聞簡報。【十二時】天氣報告，廣播完畢。

明日上午播音節目：

【六時三十分】清晨音樂。

【七時】轉播香港電台新聞簡報，清晨雅趣，音樂譜子。三十分，天氣報告，時代曲。四十五分，天氣預測。五十分，座右銘。

【八時】轉播香港電台新聞報道。十分，天氣報告。十五分，時代曲。卅分，歐西曲，時代曲。

【九時】本港及鄰近地區新聞報道，天氣報告，街市行情。三十分，時代曲點唱。

【十時】南音「西遊記」。三十分，婦女生活節目。

【十一時】報道東南亞各地天氣情況。五分，社團簡報。十分，時代曲。十五分，轉播香港電台新聞報道，繼續時代曲。三十分，倫理小說「情潮」。

【十二時】港九時事特輯。三十分，奇情小說「三生緣」。

【一時】祝壽祝婚節目。十五分，轉播香港電台新聞報道，天氣報告，報道東南亞各地天氣情況，漁民天氣報告。三十分，電影故事「莫負青春」。

【二時】，倫理小說「醒刼寒梅」。三十分，時代曲。

【三時】，轉播香港電台新聞報道，專曲：○巧鳳試郎心（任劍輝、鳳凰女、李寶瑩、張月兒、徐柳仙），○惡煞五羊城（何麗芳）。

麗的金台 今日下午四時：

【四時】現代潮曲（節目報告）。【五時】小說「玉笛金鈴」（金價報告）。卅分，時代曲。【六時】越劇。卅分，社會服務，報告明日節目。四十五分，小小廣播劇。五十分，夜話。【七時】小說「蜻蜓谷兩小時」。卅分，新聞報導，天氣報告，晚間節目報告。【八時】小說「將計就計」。卅分，最新潮曲。【九時】戲曲介紹「評彈西遊記」。卅分，社會小說「刼匪柔情」。【十時】評話「俠義英雄傳」。【十一時】新聞報導，天氣預測，體育消息，明日節目報告。十五分，神仙故事「八仙聚蓬萊」。四十五分，國樂。【十二時】完播曲。

中文電視

【下午四時五十八分】節目預告。【五時】粵語片集「兒女英雄」（上集），曾江、于素秋主演。五十五分，新聞摘要。【六時】小飛俠「飛俠小飛俠」。卅分，青春兒女。【七時】世界新聞及天氣報告。卅分，先生俱樂部。【八時】玉面金剛片集「鑽石神偷」。【九時】潮語長片「清官審諸命」，丁楚翹、陳瑛主演。【十時卅分】摔角競賽。【十一時】最後新聞及天氣報告。五分，閉幕曲。

無綫電視

【下午三時卅分】翡翠台：粵語長片「定天神劍」，于素秋、林家聲主演。【六時】翡翠台：「星報青年節目」。明珠台：七彩「茉莉都」片集「法網難逃」。卅分，翡翠台：體育節目。【七時】明珠台：七彩「小松鼠」卡通片集。卅分，翡翠台：新聞及天氣報告。明珠台：新聞及天氣報導。【八時】翡翠台：潮語長片「借親配」，由莊雪娟主演。明珠台：七彩「我是間諜」片集。【九時】明珠台：「披頭小鎮」片集。卅分，翡翠台：「歡樂今宵」，本節目由梁醒波、陳齊頌、鄭君綿、潘迪華、杜平、森森、沈殿霞、吳秀珊等分別主持及演出。香港電視廣播公司樂隊及舞蹈團參加演出。明珠台：「冠軍街」片集。【十時】明珠台：七彩「路西宮劇」片集。卅分，翡翠台、明珠台：新聞及天氣報導。【十一時】翡翠台：「愛登士家庭」片集「家庭大門爭」。明珠台：七彩「美國間諜戰」片集。

分類廣告

醫藥

王伯泉 跌打傷科 風濕雜症
醫館：九龍旺角奇打士街五十一號二樓（近花園街口廣華醫院側）電話：八五六〇四二

洪冠洲 鼻竇頸核頭痛耳鼻專科 鼻塞喉白鵝喉科
醫館：德輔道中一一七號二樓（中環電車站）

四補精
用腦過度補腦 中氣不足補氣 失眠心跳補血 精神衰弱補腎

秋風起 進補及時

祖傳岑子良 古方專醫一服見效
風濕 胃 痛 氣 病
筋骨走痛 關節腫痛 頭風頭痛 手腳麻痺 腰背酸痛 半身無力
（保証一服斷根）肝胃氣痛 腸胃風痛 大便紅黑
九龍醫館：深水埗桂林街
香港醫館：灣仔軒尼詩道三六一號三樓

的報告，同時據統計數字指出有百分之九十的「懷孕」丈夫都有嘔吐的現象，而美國的醫學界並且認爲有……的老曾長表示：養兒育女的責任放在男子身上是極合理的，因爲婦人經過了懷胎十月和生產時所受的痛苦……忍的，儘管這個染上「假孕症」的丈夫在生病時會感到有種不舒服的痛楚，但是在心理上他的樂於接……

……滋熟的雞蛋會將細菌殺死，所以較有益處。至於半生熟的蛋，也會不如熟雞蛋的有營養，而且病菌不能在沸點之下消滅，就會反而比生雞蛋更多呢。沙莉復

聯賽今又有戰事
陸軍鬥志旺盛 碰長勝軍星島
花墟上演票價一元二角

星島對陸軍甲組足球聯賽，今天下午三時三刻在花墟球場舉行，序幕戰為預備組聯賽星島預備組對陸軍預備組，于下午二時打頭陣，門票一律收一元二角。

足總今天共排出兩場甲組聯賽，但南華球場電話對南華宣告改期，剩下來，便祇有一場星島戰陸軍。

星島與陸軍實力上原有頗大距離，今天兩隊在聯賽作遭遇戰，應是強弱之爭，星島大可輕取勝利。不過陸軍向來肯拼可畏，奮戰不懈，過程該不致十分平淡，可能有激烈爭持。

星島是現在甲組聯賽僅有的兩支長勝軍其中的一隊（除星島外，另一支長勝軍是六戰六勝的南華），比賽俱獲全勝，共得十分。

本來星島在本屆球季開始之初，演出平平，對警察一役，尤為走樣，雖勝二比一，亦未獲得好評。直到遭遇元朗時，以八比二大捷，去週又淨勝電話四球，狀態始見好轉。苟能近況保持，星島不論攻守力都優于陸軍，今仗實不難奏凱而回。祇是陸軍鬥志高，星島就應切戒輕敵，否則贏來就倍加吃力。

因馮紀魂傷勤，星島今天將用李炳德上陣，朱柏和把關，餘無變動，此對他們的實力，並未有多大影響。

陸軍球技平平，特別是臨門一腳缺乏工夫，往往有很好的射門機會，亦作無的放矢，此乃陸軍的最大缺點。

現在，陸軍在聯賽的成績是六戰兩勝四敗獲得四分，仍有降班威脅。為了護級，陸軍的戰意將更加旺盛，冀能爆出冷門，奪得一分甚至兩分。

以陸軍的拼勁，身型及氣力又不錯，確具有不小威脅，不過，他們今因所遭遇的對手星島，氣力雖固然好，攻守力亦強，陸軍欲爆冷門，尚難得逞，到頭來將不免敗于星島腳下。并錄兩陣如次：

（星島）
朱柏和
陳少雄　謝國強
李炳德　譚漢新　馮紀良
鄭演英　張耀國　張子慧　張子岱　區彭年

（陸軍）
天尼
基利　A泰萊
阿士文　莊士頓　狄方奴
張仕劍　摩利士　利爾　瓔架　C泰萊

取大捷，倘若「噴射機」施展「地氈式平行炸」，則今天比賽的比數距離，可能很大。照本屆球季的各場比賽紀錄，星島在聯賽及金禧盃初賽的六場戰事中，除了曾有兩場為勝二比一外，其餘四仗，起碼四球，最高紀錄為淨勝七球，甚此而觀，則今天「星陸」的對抗，可能比數相差甚遠。

由於本屆球季，星島對電話及流浪兩仗，均因「颱姐」運與在港外操過，被誤賽期，「星電」的比賽雖已補賽，但目前，星島在聯賽僅為比賽五場，「噴射機」五戰全勝，而且射入廿八球，僅失五球，雖然失球的數字，與另一長勝軍南華相同，然而射球的紀錄，為甲組則各隊之冠，星島在金禧盃初賽，以二比一勝元朗，但至聯賽「全逸」，大勝八比二，從稱霸跡象，星島在聯賽循環，顯要保持長勝紀錄，而且也爭取射球紀錄，此點與上屆球季稍有不同，也許，明年一月底至二月間，張氏兄弟離港赴加拿大，故在聯賽第一循環結束之前，在聯賽打好基礎，因為聯賽第一循環第十一週的比賽，廣足總所排定的秩序，為明年一月廿七日星島對東方，在這天的比賽日期，張氏兄弟可能仍啓程赴加拿大，故於明年一月三日及七日金禧盃決賽的期間過後，星島在聯賽的兩場「大戰」，為第十週對南華，十一週對東方。

星聯賽第一循環賽滿五場，計為勝消防七比二，勝續私七比零，勝警察二比一，勝元朗八比二，勝電話四比零，亦即為五仗之中，有三場為與本屆升上甲組的球隊對抗，另兩仗則為挫「聯賽黑馬」警察，及擊敗仍未演出隊型的「巨型班」元朗，在聯賽的五仗，星島勝「四強」之一的警察，是比較吃力的一場。而從比賽的秩序看，則「噴射機」今後在聯賽的「硬仗」仍多，今天對陸軍，也可能「放獸」，因為這仗的大捷，固然可以加強了「金禧盃複賽」「星巴大戰」的號召力，也足以支持星島球員，在聯賽補賽擊倒流浪的信心，何況聯賽第八週賽程為星島對九巴，估計「星巴」兩次碰頭，「噴射機」能夠大捷的仍為第二仗，聯賽第九週，星島對東昇，第十週對南華，十一週對東方，故在今天「星陸」對抗之後，星島以後在聯賽的五場，為一連串的「硬仗」。

陸軍以挫強隊為榮 星島亦須提高警惕

陸軍本屆球季，初期的演出不俗，但兩週來變陣，使人看出了陸軍新加入的球員，有腳法而合作聯絡未熟，尤以敗於流浪的一仗，當日流浪僅為半力作戰，倘陸軍以金禧盃初賽的人選上陣，可望取勝，當然球員的調動及「雪藏」一部份球員，固然為該隊在體育競技及精神表現上的一種措施，變陣亦有其道理存在，看陸軍勝續私一仗，反映出軍人球員沉得住氣。預料今天對星島，陸軍球員仍充份表現體育精神，看兩週來的演出，陸軍球員的氣力及腳法均不俗，所差祇是仍乏全隊合作，不過，該隊的作風向以擊敗強隊為榮，今天的鬥志亦必更為旺盛，上半場可能予星島以很大威脅，但到了下半場，預料卻是星島的天下。

正因陸軍以能挫強隊為榮，這足以使星島提高警覺，而本屆聯賽「噴射機」每場比賽，均爭取大捷，倘今天不致改變作風，則星島應該大勝。

軍人球員鬥志固強 星島技高仍可穩勝

一得之見

「星陸」鬥到花墟，今天甲組足球聯賽戰事「戲碼」較為平淡，長勝軍星島，頗料仍可取勝，造成「南星」兩強同分，雖然陸軍的拼勁甚強，但且向抱着以擊倒強隊為榮的心理，但今天卻未易爆「冷門」。

「噴射機」在這兩個星期來，賽事特別忙碌，每週均須賽兩場，上星期四對電話為改期的補賽，今日逢陸軍，則是聯賽第七週賽事，本週日的金禧盃複賽對九巴

星島主將

，下星期三則有聯賽「星浪」改期的補賽，自從星島以四比零勝電話」，賽後繼續備戰，今天與陸軍對抗，不當為今後的「星巴」與「星流」兩仗的賽前準備，今日「星陸」對抗，星島可以穩勝，問題是否爭

荃灣聯青社中青會 舉辦划艇賽 定元旦舉行
下月廿日截止報名

荃灣國際聯青社、中華基督教青年會荃灣會所聯合主辦荃灣區划艇比賽，定於一九六八年元旦上午十時，在荃灣海面舉行。該項比賽乃香港首次創舉，賽會近獲得有關當局批准，並得社會人士廣泛支持，籌備工作經已就緒。參加艇隻限四十艘，每艘一人，賽艇由大會負責供給，即日起開始接受報名，凡荃灣區範圍居住及工作，年齡十六歲以上之男性，不分國籍，均可參加。十二月廿日截止報名，報名者應備二寸半身相片兩張及報名費五元，到荃灣大河道雅麗珊社區服務中心二樓青年會辦事處索章辦理，辦公時間每日下午二時至六時，又七時至十時，星期日休息。

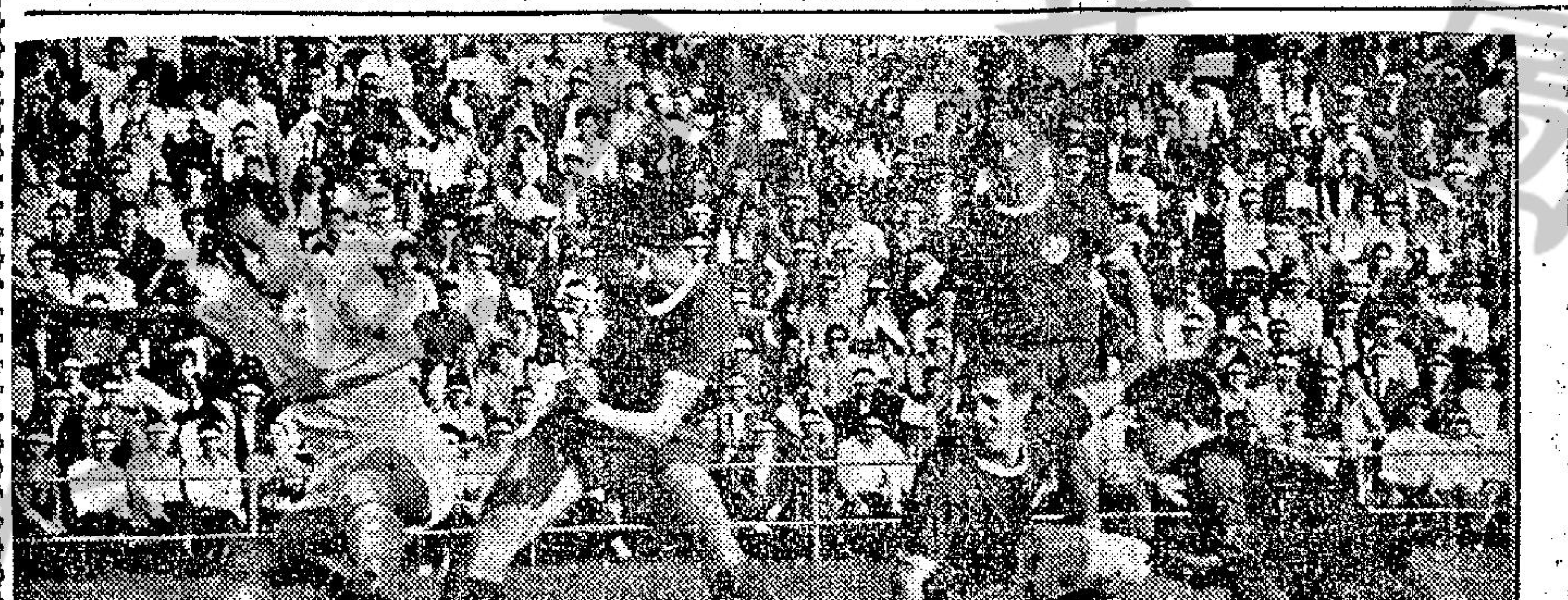

圖片說明　甲組足球聯賽，警察前天勝元朗。圖為警察高利士（右二）衝門時與門將郭德先（右）相撞跌地，攻球落在廣智（左二）腳下，起腳叩射，元朗陳輝洪（白衫）飛撲趨前出腳攔阻。

球人球事

廣智棃起九巴走寶 駱牛有弟衣砵傳之

△警察有氣袋之稱的廣智，去屆仍是浮沉於九巴預備組的陣中，本年始加入警界服務，轉隸警察，經過警察歸隊向有再世伯樂的曾蕃榮的悉心訓練，樂得士別三日，使人刮目相看。最近的兩仗之對星島及流浪，便有極佳之演出，換句話說，可奠定他在警察甲組的地位。有一日，九巴「少帥」雷氏昆仲觀到他的演出，也大為讚賞，原來廣智是去屆九巴的預備組球將，今在警察有這樣的演出，也嘆句九巴走寶。

△「警司」麥尼路，是一位足球名宿，今因年事關係，經已約隊，專心於為市民服務之工作，但他波癮仍非常之大，每有表演賽或籌款義賽，他例不後人。而且對警察隊之賽事，不論大小戰，例必到場，惟每次觀到不論已隊或對賽隊之前鋒門前失機，他便手舞足蹈的緊張非常，宛似「開拉麥」下的導演，無怪有警界的仁兄話，若麥警司閒暇時去串任導演，將荷里活影廠的大導演，希閣也要讓他着。

△「細駱牛」駱德輝是「駱牛」駱德興的胞弟，年紀雖細細，但有相當高大的身材，腳法亦頗為不俗，今次乃兄駱德興於勇戰中受傷，元朗右後衛乏人，於是對警察一仗起用他担任，起初演來倘有些怯場，惟半場休息時，經乃兄駱德興臨場指導，果然演出力距來將，博得圈中人推許，泰半認為是一員有前途之新血，警察教練曾啓榮也力讚他，據說：「細駱牛」若不自我頭大，加以虛心學習，假以時日，不難凌駕乃兄之上，筆者亦祝「細駱牛」勉之。

△「大爽」周少雄，在九巴効力，已不知不覺有數屆之多，剛今屆是搖曳殘聲過元朗，惟大爽不論大小戰，向有拼不死的精神。今次本來他日前因趕赴球場應戰的時候，乘的士不慎撞傷右腳膝部，今仍未癒，但他波癮大，請纓上陣，前日對警察，與劉倫焯互撞，頭部受傷，照理應該入院縫針，惟「大爽」誠恐煩縫手尾長，只好由醫治理上，頭紗布頓時變成半個「摩囉」（廣）

足總閉門會議 選出港隊球員

足總選派小組委員會，於昨日召開會議，選出廿六名球員，組成香港代表隊，以便迎戰十二月十七日訪港的捷克斯達拉歷足球隊。

根據足總選派小組會議慣例，是公開討論，任由各報記者自由採訪，但昨日選派會議，卻一反常態，將各報記者摒諸門外，在各記者等候達一小時又十分鐘後，有關委員宣佈散會，當記者詢問其討論結果時，身為主委的李亮能則謂球員名單，將由領隊陳蔭川公佈，而陳蔭川又謂此項名單，是由秘書負責公佈。在你推我讓的情形下，似乎不願將名單公佈，故使在場記者大為不滿，最後，在會議室外，卒由主委李亮能發表入選之球員名單，同時更透露：該二十六名球員，不分正副選，在下星期三將展開集訓工作，最後，始在這二十六名球員中，選出十八名球員，迎戰捷克隊。

昨日在閉門會議後，選出的廿六名香港代表隊球員名單如後：

麥國漢、朱柏和、盧德權、駱德興、陳少雄、謝國強、黎寶忠、廖榮燦、劉偉焯、伍炎勝、鄭潤如、龔華傑、陳炳光、葉尚華、何祥友、何寵強、李國強、馮典強、袁權益、畢偉康、袁權森、鄭國根、佐治、窩利士、張耀國、鄭演英。

出席昨日會議者，有主委李亮能，委員：陳蔭川、畢德利、陳頌賢、陳炳榮、宋孝慈。

天星保齡場活動多 鴛鴦遊戲將開賽 月明之夜昨頒獎

天星保齡場為了適應各界人士對保齡活動的需要，最近展開了各式各樣的比賽。除了剛結束的香港女子保齡大賽，及現正進行的國際隊際賽，澤展開鴛鴦保齡遊戲，家庭混合雙打賽與學保齡聯賽，已達三項之多。

鴛鴦保齡遊戲，是一項男女混合雙打比賽，其命名雖為鴛鴦，但不論參加者的關係如何，只要男女各一便可報名。今天開始接受參加，十二月四日開始比賽，六週內結束。每逢星期一賽一次，每次由晚上七時開始，每賽打三局。

其打法有特殊規定，第一局，男隊員打每格的第一球，女隊員打第二球。若男隊員第一球全中，則女隊員無須打第二球。第二局打法剛與首局相反由女隊員先打，男隊員次之。第三局再回復首局的打球次序。

獎品異常豐富，除了六週比賽結束後，總成績最高的前三名，（分三局總分與一局總分兩種）獲獎外，每週三局成績最高的前三名，及一局成績最高的前三名，亦有獎品。除外，每期還有神秘獎。

至於家庭混合雙人聯賽，參加者除了一男一女外，還規定必須有親戚關係者。該項比賽，上週已展開角逐。學生三人混合隊際賽，共設有三個之多，比賽辦法都相同，只是比賽時間不同而已。第一個聯賽是每星期五下午五時進行（有廿二隊參加）。第二個聯賽是每星期六上午九時半進行（有十四隊參加）。第三個聯賽是每星期日上午九時半進行（有廿四隊參加）。

又：「月明之夜」第十二週比賽，激戰至昨日凌晨一時半始結束，十六隊競爭結果，高惠邦夫人與黎如冰獲得冠軍，郭天順與譚然得亞軍，三局最高積分是沙加基馬，一局最高積分是麥國漢，神秘獎由黃錦興與黃欽其獲得，賽後，由經理蔡文晉與黃天華邀請保齡高手馮國忠主持頒發各項獎品。

圖片說明：天星保齡場月明之夜保齡賽，昨由馮國忠（右第二人）主持頒獎。最右一人為天星場經理蔡文晉。

六球員停賽

昨足總會議決定將續私球員張志華判罰停賽兩年。梁香全、福錦輝、李鏡威、林明、潘定聰均判罰至下屆球季開始。

甲組籃球賽 僑聯出戰凌雲

籃球聯賽，今夕在九龍伊館舉行，七時，甲二組，電車對幸運；八時，女子組大同對深友；九時，甲一組，凌雲對僑聯。

昨晚在九龍伊館舉行的籃球聯賽，三場結果：甲二組，惠青勝北角七十三比六十九，女子組，青年會勝自力五十九比二十，甲一組，均安勝自力，七十三比五十二。

華裁今夕舉行週年會員聯歡

華人足球裁判會週年會員聯歡會，今日下午七時在灣仔英京酒家舉行。到時並由該會會長霍惠鴻代表該會致送紀念品與卅餘名退役裁判留念。

華裁足晚聯歡會，並請差利張到場表演魔術助興，該會已柬邀有關人士參與盛會，到時將有一番熱鬧。

甲組足球聯賽成績表
（截至本月廿六日止）

隊名	賽	勝	和	負	得球	失球	積分
南華	六	六	〇	〇	廿四	五	十二
星島	五	五	〇	〇	廿八	五	十
警察	七	五	〇	二	廿五	十二	十
東方	七	五	〇	二	十四	十三	十
流浪	六	四	〇	二	十七	八	八
九巴	七	四	〇	三	十五	十四	八
東昇	七	三	〇	四	十三	十五	六
電話	六	三	〇	三	十三	十七	六
元朗	七	二	〇	五	十八	廿四	四
陸軍	六	二	〇	四	八	十四	四
消防	七	〇	〇	七	九	廿六	〇
續私	七	〇	〇	七	三	卅二	〇

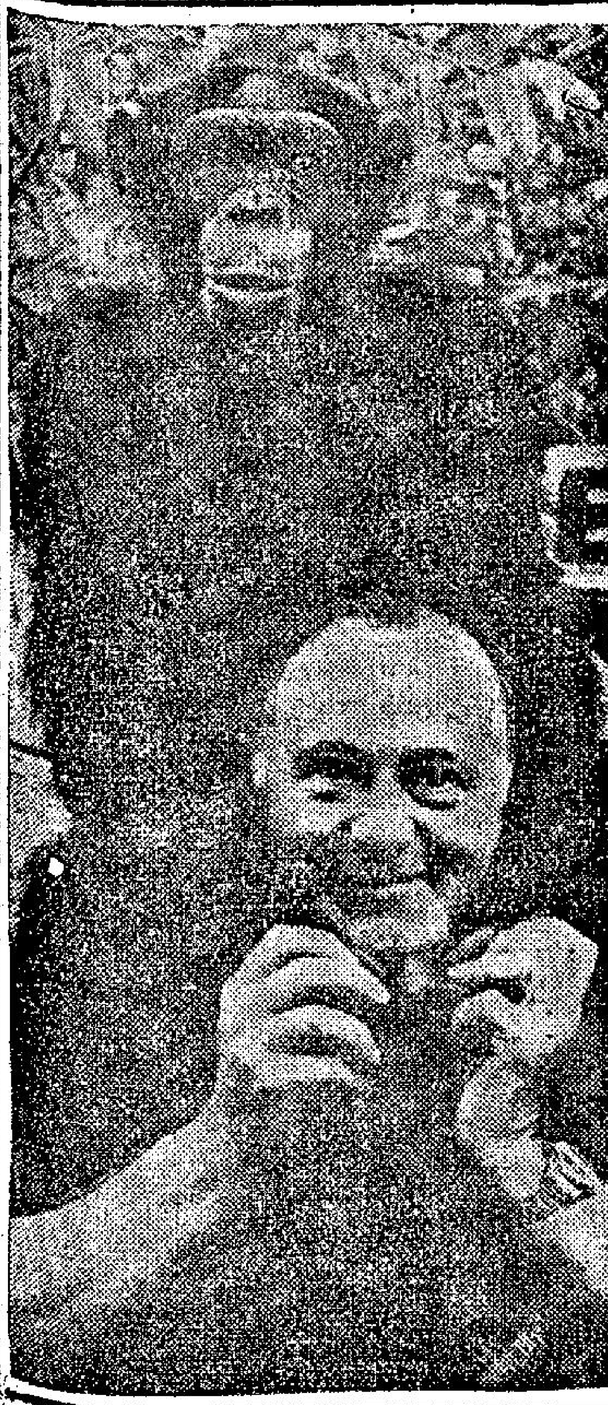

六百動物明星 年賺二千餘萬

訓練動物的最佳方法是寵愛牠們，馴獸家愛雲脫斯這樣說，他用實踐來証實了他的說話。本欄最右圖所示，愛雲正與體重六百五十磅的黑熊接吻，這是一點不假的他。

愛雲擁有一個龐大的動物明星陣容，把牠們養在加州海岸二百六十英畝的土地，六百隻大小動物明星，每年替他賺來大量金錢，以今年而論，愛雲脫斯影業公司的營業額的計為二千六百萬元。看來，「訓練動物的最佳方法是寵愛牠們」這句話，對愛雲來說是一個最值錢的饗感他。